

Digitales Brandenburg

hosted by Universitätsbibliothek Potsdam

Otis

Berlin, 1993

Haupt, Hartmut/ Mädlow, Wolfgang/ Tammler, Ulrich, Avifaunistischer
Jahresbericht für Brandenburg und Berlin 1996

urn:nbn:de:kobv:517-vlib-4473

Avifaunistischer Jahresbericht für Brandenburg und Berlin 1996

HARTMUT HAUPT, WOLFGANG MÄDLOW & ULRICH TAMMLER

1. Einleitung

Zielsetzung und Methodik des avifaunistischen Jahresberichtes blieben auch 1996 gegenüber den Vorjahren unverändert. Folgende zum Verständnis des Berichtes notwendigen Anmerkungen seien wiederholt:

- Brutdaten seltener Vogelarten wurden im Jahresbericht des Landesumweltamtes (RYSILAVY 1997) dargestellt und werden hier nur in Kurzform zitiert.
- Wichtige Beobachtungsdaten aus Berlin (einschließlich Randgebiete) sind mit eingearbeitet, doch wird ergänzend auf die detaillierten Auswertungen in den Sammelberichten der Berliner Ornithologischen Arbeitsgemeinschaft (BOA 1997a, 1997b, 1998) verwiesen.
- „Seltenheiten“ wurden grundsätzlich nur aufgenommen, wenn sie der Deutschen Seltenheitenkommission gemeldet und von ihr anerkannt wurden (DSK 1998). Nur bei wenigen nicht ganz so seltenen Arten wird hiervon abgewichen. Einige weitere ungewöhnliche Nachweise wurden von der Avifaunistischen Kommission für Brandenburg und Berlin bewertet.
- Gefangenschaftsflüchtlinge (Kategorie D der deutschen Artenliste, BARTHEL 1993) sind im Anhang aufgeführt.

Danksagung: Rund 200-300 Ornithologen haben ihre Beobachtungen direkt oder über Dritte für den Jahresbericht zur Verfügung gestellt. Ihnen sei herzlich gedankt. Dem Landesumweltamt Brandenburg danken wir herzlich für die sehr gute Zusammenarbeit. Die BOA stellte vorab die Sammelberichte aus Berlin zur Verfügung, P. Barthel ermöglichte einen Abgleich mit den bei der Deutschen Seltenheitenkommission vorliegenden Daten. Für die kritische Durchsicht einer früheren Fassung des Manuskripts danken wir R. Beschow, M. Kühn, T. Noah und T. Ryslavy.

Axel Bräunlich ist mit diesem Bericht als Bearbeiter ausgeschieden. Er hat entscheidend zur Konzeption und Etablierung des Jahresberichtes beigetragen, wofür ihm an dieser Stelle herzlich gedankt sei.

Abkürzungen:

ad.: adult; Ans.: Ansammlung(en); B: Berlin; Bb: Brandenburg; Beob.: Beobachtung(en); BP: Brutpaar(e); dj.: diesjährig; DSK: Deutsche Seltenheitenkommission; dz.: durchziehend; ebd.: ebendort; Ex.: Exemplar(e); FIB Unteres Odertal: Feuchtgebiet Internationaler Bedeutung Unteres Odertal (5.400 ha); immat.: immatur; juv.: juvenil; M: Männchen; Max., max.: Maximum, Maxima, maximal; n: Anzahl der Beobachtungen; Nied.: Niederung; PK: Prachtkleid; Rev.: Revier(e); sing.: singend; SK: Schlichtkleid (einschließlich nicht näher bestimmbarer Weibchen- und Jugendkleider); TŪP: Truppenübungsplatz; vorj.: vorjährig; W: Weibchen; W-f.: weibchenfarben; Himmelsrichtungen N, O, S, W, NO, SO, SW, NW.

Kreise:

B Berlin, BAR Barnim, BRB Brandenburg, CB Cottbus, EE Elbe-Elster, FF Frankfurt/O., HVL Havelland, LDS Dahme-Spreewald, LOS Oder-Spree, MOL Märkisch Oderland, OHV Oberhavel, OPR Ostprienitz-Ruppin, OSL Oberspreewald-Lausitz, P Potsdam, PM Potsdam-Mittelmark, PR Priegnitz, SPN Spree-Neiße, TF Teltow-Fläming, UM Uckermark.

Bei folgenden häufig genannten Gebieten wird im Text auf die Angabe des Kreises verzichtet: Untere Havelniederung/HVL, Gülper See/HVL, Rietzer See-Streng/PM, Nieplitzniederung bei Zauchwitz und Stangenhagen/PM+TF, Peitzer Teiche/SPN, Schlepziger Teiche/LDS, Feuchtwiesen SE Lübben/LDS, Alte Spreemündung/LOS, Senftenberger See/OSL, Kleinkoschener See/OSL, Talsperre Spremberg/SPN, Unteres Odertal/UM (z.T. BAR), Angermünder Teiche/UM, Zuckerfabrikteiche Prenzlau/UM, Unter-Uckersee/UM.

Beobachter:

WD: W. Dittberner; HH: H. Haupt; H&MH: H. & M. Haupt; MK: M. Kühn; TN: T. Noah; BR: B. Ratzke; TR: T. Ryslavy; RZ: R. Zech.

2. Übersicht

Angaben zum Wetter sind den Berichten der BOA (1997a, b) entnommen.

Der **Winter** war der kälteste seit 26 Jahren und vor allem durch langen Dauerfrost, geringe Niederschläge und (vor allem im Februar) eine dünne Schneedecke gekennzeichnet. Aufgrund der kalten Witterung gelangen nur wenige Winterbeobachtungen, z.B. wurden im Januar nur zwei Rotmilane gemeldet und es gab nur einen Winternachweis des Kranichs. Bemerkenswert sind zwei Beutelmeisen im Januar an der Alten Spreemündung und eine Heringsmöwe am 6. Januar bei Schwedt. Mindestens 21 Rohrdommeln konzentrierten sich an den letzten offenen Wasserstellen - mindestens fünf von ihnen überlebten den Winter nicht. Bemerkenswert war eine überaus starke Invasion des Seidenschwanzes mit fast 15.000 gemeldeten Vögeln. Weitere beachtliche Konzentrationen betrafen 71 Waldohreulen in Lebus, 10000 Wacholderdrosseln im Januar in Frankfurt, einen Trupp von 2400 Bluthänflingen bei Duben und 415 Hohltauben bei Lindenau - die bisher größte im Winter beobachtete Ansammlung. In Berlin konzentrierten sich wieder die Großmöwen an den eisfreien Havelgewässern (maximal 16 Mantelmöwen, 3500 Silbermöwen).

Das **Frühjahr** begann winterlich, in Berlin wurden im März noch 25 Frosttage registriert. Zwar löste ein Warmlufteinbruch Ende März deutlichen Zug aus (am 27. März 52000 durchziehende Kiebitze in neun Gebieten), doch verzögerten sich Ankunft und Durchzug vieler Kurzstreckenzieher gegenüber Normaljahren sehr stark. Viele Gewässer waren noch bis Anfang April zugefroren - trotzdem besetzten zumindest einige Fischadler wie in Normaljahren ab Ende März ihre Reviere. Ganz außergewöhnlich früh war auch eine Uferschwalbe am 27. März in Berlin. Bei einigen Arten gab es starke Heimzugkonzentrationen, beispielsweise große Ansammlungen der Pfeifente im Unteren Odertal (7500) und an der Unteren Havel (4550), eine hohe Zahl von Bekassinen (600) im Unteren Odertal, wo sich Mitte März auch 1100 Schellenten sammelten. Auffällig war ein überdurchschnittliches Auftreten von Kurzschnabelgänsen, vor allem an der Unteren Havel,

und auch eine Zwerggans (die erste von immerhin 7 im Jahresverlauf) wurde gemeldet. Der April begann sehr kalt und zeigte sich dann sehr wechselhaft, bis sich zum Monatsende Warmluft mit sommerlichen Temperaturen durchsetzte. Dies brachte eine Reihe sehr früher Erstnachweise mit sich, z.B. Seggenrohrsänger und Wespenbussard am 20. April sowie Grauschnäpper, Neuntöter und Zwergseeschwalbe am 25. bzw. 26. April. Weiterhin brachte der April zwei Erstnachweise für Brandenburg und Berlin: eine Amerikanische Krickente am Rietzer See-Streng sowie einen Zitronengirlitz in der Niederlausitz, bei dem allerdings eine Herkunft aus Gefangenschaft nicht auszuschließen ist. Eine Zitronenstelze am Monatsende bei Lauchhammer war die dritte in unserem Berichtsgebiet nachgewiesene. Im ungewöhnlich kühlen, im Gegensatz zu den trockenen Vormonaten niederschlagsnormalen Mai führte eine Kälteperiode zu Monatsbeginn zum Zugstau und zu beachtlichen Ansammlungen einiger Arten, z.B. bis zu 195 Grünschenkel und 167 Dunkle Wasserläufer in der Unteren Havelniederung und Ansammlungen bis zu 2000 Mehlschwalben, 3000 Uferschwalben und 5000 Rauchschwalben an verschiedenen Gewässern. Völlig außergewöhnlich war ein nie dagewesener Heimzug der Weißflügelseeschwalbe mit insgesamt mindestens 370 Vögeln und Gebietsmaxima bis zu 92, aber auch Trauerseeschwalben (max. 600) und Flußseeschwalben (max. 110) zogen sehr stark. Auch der Mai brachte wieder einige Seltenheiten, von denen eine Rötelschwalbe bei Frankfurt als weiterer Erstnachweis herausragte. Andere sehr seltene Arten waren Berglaubsänger (TÜP Jüterbog), Maskenstelze (Schleppziger und Reckahner Teiche) und Rotkopfwürger (Unteres Odertal). Ebenso erwähnenswert sind Triel, Dreizehenmöwe, Rotsterniges Blaukehlchen, Sumpfläufer, Purpurreiher und Seidenreiher, von denen jeweils ein Vogel im Mai beobachtet wurde, während gleich ein Trupp von 22 Bienenfressern eine uckermärkische Kiesgrube beehrte. Von den nicht ganz so seltenen Arten traten Doppelschnepfe, Teichwasserläufer, Steinwälder und Rotkehlpieper überdurchschnittlich häufig auf.

Im **Sommer** begann der Juni mit warmen Tagen, der Rest des Monats war jedoch ebenso wie der sehr regenreiche Juli zu kühl. Hingegen zeigte sich der August bei andauernder Hochdruckwetterlage wieder sehr warm, obgleich ausgesprochene Hitzetage fehlten. So spektakulär wie der Heimzug zeigte sich auch die Brutsaison, die erstaunliche fünf neue Brutvogelarten für Brandenburg brachte! Drei davon betrafen den Nationalpark Unteres Odertal, wo ein lang anhaltendes Frühjahrshochwasser für außergewöhnlich günstige Brut- und Rastbedingungen sorgte. Leider fiel das Wasser dann aber doch zu schnell wieder ab, so daß die begonnenen Bruten von Weißflügelseeschwalbe (1 BP), Weißbartseeschwalbe (4 BP) und Zwergmöwe (2 BP) erfolglos blieben. Nicht ganz unerwartet kam nach den Herbstbeobachtungen des letzten Jahres der erste Brutnachweis des Sperlingskauzes in der Rochauer Heide. Dagegen fielen zwei erfolgreiche Bruten des Säbelschnäblers bei Prenzlau völlig aus dem üblichen Rahmen.

Die beiden bereits aus dem Vorjahr bekannten Singschwanapaare brüteten erneut erfolgreich, hingegen gelang im traditionellen Brutgebiet kein Brutnachweis der Kolbenente, wohl aber die Beobachtung einer Ansammlung von 16 Vögeln. Jahreszeitlich ungewöhnlich waren Nachweise der Bergente Mitte Juni an den Wulfersdorfer Teichen, des Steinadlers Ende Juni bei Buchholz und eines Zwergsängers ab Ende August am Felchowsee. Eine Trauerente hielt sich im Juni und Juli auf dem Kleinkoschener See auf. Der zweite dokumentierte Schelladler dieses Jahrhunderts wurde am 20. Juli am Blankensee gesehen, ein Zwergadler übertrat Anfang Juli die Grenze nach Mecklenburg-Vorpommern, zwei Löffler besuchten die Belziger Landschaftswiesen und ein Grünlaubsäger sang einen Monat lang im Nauener Stadtpark. Der

insgesamt stark ausgeprägte Limikolenwegzug brachte im Juli und August insgesamt 9 Teichwasserläufer und - als weitere Seltenheit - einen adulten Großen Schlammläufer Anfang August am Gülper See, der zweite für Brandenburg und Berlin und erst der dritte für Deutschland.

Der **Herbst** begann mit einem kühlen und feuchten September, der bereits erste Bodenfröste brachte. Mehrere Limikolenarten zeigten ein überdurchschnittliches Auftreten, insbesondere aber der Zwergstrandläufer, von dem über 1500 Vögel in 32 Gebieten beobachtet wurden. Bemerkenswert ist eine Ansammlung von 11000 Rauchschwalben am Schlafplatz Gülper See Mitte September. Frühe Daten von Herbstankömmlingen betrafen unter anderem einen Rauhfußbussard am 11. September und einen Ohrentaucher am 26. September. Saat- und Bleßgans flogen früh in großer Anzahl ein. Der sehr milde und feuchte Oktober führte zu zahlreichen sehr späten Nachweisen von Sommervögeln, z.B. Sumpfrohrsänger 3. Oktober, Feldschwirl 9. Oktober, Uferschnepfe 17. Oktober, Kuckuck 21. Oktober, Mehlschwalbe 24. Oktober, Rauchschwalbe, Grünschenkel und Rotschenkel noch im November. Der November war anfangs außergewöhnlich warm, doch kam es dann Ende des Monats zu einem Wintereinbruch. Bemerkenswert für den Herbst waren große Ansammlungen von Kranichen (13500 Vögel an den leider von der Stilllegung bedrohten Nauener Rieselfeldern), Löffelenten (knapp 1300 am Blankensee), Haubentauchern (2100 am Grimnitzsee) und Kormoranen (1260 in Berlin). Eine weitere Zunahme gab es bei den inzwischen regelmäßigen Herbsteinflügen des Silberreihers, diesmal mit bisher unerreichten 19 Vögeln am 17. November an den Schweinfurter Teichen. Im November kam es nur beim Mittelsäger zu einem verstärkten Auftreten, während Prachtaucher, Bergente und Samtente unterdurchschnittlich vertreten waren. Wie schon im Frühjahr gab es wieder einen starken Seidenschwanz-Einflug bereits ab Ende Oktober, während nur relativ wenige Birkenzeisige gemeldet wurden.

Auch der Herbst brachte wieder sehr seltene Arten nach Brandenburg: Im September besuchte eine Falkenraubmöwe den Gülper See, weiterhin wurden gleich zwei Steppenweihen beobachtet (die ersten seit 1989). Im Oktober setzte sich das inzwischen alljährliche Auftreten des Sichlers mit einem Vogel bei Luckau fort. Bemerkenswert waren Brandenburgs siebter Graubruststrandläufer (an den Peitzer Teichen) sowie ein Krabbentaucher, der Ende Oktober nach einem Sturm auf der Havel aufgelesen wurde. Bemerkenswert sind auch insgesamt 6 Zwerggänse im Lauf des Herbstes.

Der beginnende Winter zeigte sich ab Weihnachten sehr kalt mit weiträumiger Gewässervereisung. Zuvor aber kam es zu einer überraschenden Häufung ungewöhnlicher Spät- und Winternachweise: Alpenstrandläufer, Dunkelwasserläufer und Zwergmöwe bis zum 5. Dezember, Heidelerche noch am 14. Dezember, Brandgans, Kiebitzregenpfeifer und Pfuhlschnepfe noch Mitte des Monats sowie gleich zwei Dezember-Beobachtungen des Sommergoldhähnchens, auf der anderen Seite im gleichen Monat nur zwei Rotmilane. Die Kälte am Ende des Monats führte zur Konzentration von 3000 Silbermöwen auf dem Müggelsee und 22 Mantelmöwen an der Unteren Oder. Auf einem Leinfeld bei Biegen sammelten sich 1400 Stieglitze. Bemerkenswert zum Jahresabschluß waren zwei Strandpieper am Senftenberger See sowie eine Ringschnabelente am Berliner Stadtrand, vermutlich der dort schon seit Jahren bekannte Vogel.

3. Spezieller Teil

STERNTAUCHER *Gavia stellata*: Recht starker Heimzug, aber sehr schwacher Wegzug, insg. 31 bei 18 Beob:

		Jan	Feb	Mär	Apr	Mai	Juni	Juli	Aug	Sep	Okt	Nov	Dez
Bb	Ex.	-	-	-	2	14	-	-	-	-	-	3	7
	n	-	-	-	1	8	-	-	-	-	-	2	3
B	Ex.	-	-	-	1	1	-	-	-	-	-	1	2
	n	-	-	-	1	1	-	-	-	-	-	1	1
Summe	Ex.	-	-	-	3	15	-	-	-	-	-	4	9

Heimzug, Höchstzahl: 14.Mai 3 SK Helenesee/FF (HH, TN, TR). Wegzug, Höchstzahl: 20.Dez 1 ad., 4 dj. Talsperre Spremberg (R.Beschow).

PRACHTTAUCHER *Gavia arctica*: Starker Heimzug, aber extrem schwacher Wegzug, insg. 83 bei 48 Beob.:

		Jan	Feb	Mär	Apr	Mai	Juni	Juli	Aug	Sep	Okt	Nov	Dez
Bb	Ex.	-	-	1	5	22	2	1	-	2	6	16	9
	n	-	-	1	3	10	2	1	-	1	5	8	6
B	Ex.	-	-	-	1	3	1	-	-	-	1	9	4
	n	-	-	-	1	3	1	-	-	-	1	4	1
Summe	Ex.	-	-	1	6	25	3	1	-	2	7	25	13

Heimzug, Erstbeob.: 25.Mär 1 ad. PK an Land gegriffen Frankfurt-Markendorf (A.Stein). Höchstzahl: 9.Mai 7 SK Helenesee/FF (HH). Letztbeob.: 3./6.Jun 1 Grünwalder Lauch/OSL (T.Schneider) * 31.Mai bis 18.Jun 1 vorj. Talsperre Spremberg (R.Beschow). Sommer: 17./19.Jul 1 immat. Peetschsee/OHV (D.Schmidt). Wegzug, Erstbeob.: 18.Sep 2 ÜK Grimnitzsee/BAR (WD) * 8./9.Okt 2 ÜK Felchowsee/UM (WD, D.Gerhardt). Im Herbst wurden keine Ans. über 5 Ex. gemeldet.

ZWERGTAUCHER *Tachybaptus ruficollis*: Brut, Konzentrationen: 10 Rev. Peitzer Teiche und 19 Rev. Teichgebiet Lakoma/CB (Naturschutzstation Lakoma). Winter, Ans. > 30 Ex.: 1.Jan insg. 34 Finowkanal Eberswalder Schleuse-Ragöser Schleuse/BAR (H.Wawrzyniak) * 8.Feb 32 Klärwerksableiter Falkenberg/Wuhletal/B (A.Kormannshaus). Wegzug, Ans. > 30 Ex.: 25.Aug 120 Rietzer See-Streng (H&MH, S. Weiß) * 30.Aug 46 Wulfersdorfer Teiche/LOS (HH) * 21.Sep 47 Nieplitznied. Zauchwitz (BR, K.Steiof) * 1.Okt 32 Schlepziger Teiche (TN).

HAUBENTAUCHER *Podiceps cristatus*: Brut, Konzentrationen: 34 BP Tonstiche Zehdenick/OHV, davon 22 BP mit Erfolg (51 Junge) (J.Becker) * 14 BP (davon 11 in Kolonie) Stradowe Teiche/OSL (TN) * 10 Nester in Kolonie auf kleiner schwimmender Insel (Weidengestrüpp) Altfriedländer Teiche/MOL (A.Koszinski) * ca. 30 BP Mittlere Havel

Brandenburg-Potsdam auf 21 km (Einmalkartierung), 1993 dort ca. 60 BP (B.Rudolph) * im Unteren Odertal Schwedt-Stützkow gingen ca. 40 Brutten durch Hochwasser Ende Mai verloren (WD). Winter: 28.Jan 120 Pichelsdorfer Havel/B (U.Tammler). Aus Brandenburg wurden keine Ans. über 70 Ex. gemeldet. Heimzug, Ans. > 100 Ex.: 28.Mär 205 Kladower und Sacrower Havel/B (D.Stripp) * 29.Mär 206 Berliner Oberhavel (A.Bruch) * 30.Mär 106 Schwielochsee/LOS (HH). Wegzug, Ans. > 200 Ex.: 25.Aug 304 (davon nur 3 dj.) Gülper See (H&MH, S.Weiß) * 29.Aug 426 Wochowsee/LOS (HH) * 11.Sep 226 Peitzer Teiche (RZ) * 4.Nov 2100 Grimnitzsee/BAR (J.Mundt), - extrem große Ans.!

ROTHALSTAUCHER *Podiceps grisegena*: Brutbiologie: Von 25 BP an 9 kontrollierten Brutplätzen im Altkreis Angermünde/UM waren 10 erfolglos, die restlichen zogen 23 Junge auf (WD). Heimzug: Kaum auffallend, max. 29.Apr 5 Tegeler See/B (K.Lüddecke). Ein Nichtbrüter verweilte vom 1.Mai-7.Jun Falkenberger Rieselfeld/B (C. & P.Pakull u.a.). Vom Wegzug keine erwähnenswerten Meldungen. Winter: Nur im Dez: 1.Dez 1 Müggelsee/B (W.Schreck) * 4.Dez 1+1 Senftenberger See (H.Michaelis) * 14.Dez 1 Kladower Havel/B (F.Sieste, K.Witt) * 20.Dez 1 Scharmützelsee/LOS (HH).

OHRENTAUCHER *Podiceps auritus*: Ähnlich starkes Auftreten wie im Vorjahr von 18 bei 14 Beob.: 5.Mär 1 SK Oder bei Gartz/UM (J.Mundt) * 22.Apr 1 Unteres Odertal (D.Gerhard, U.Schünmann) * 26.Sep 1 dj. Gülper See (MK, TR) - frühes Datum * 5.Okt 1 SK Unter-Uckersee (H.Schonert) * 12.Okt 1 dj. Alte Spreemündung (HH) * 13.Okt 1 Gülper See (HH) * 21.Okt 1 SK Parsteiner See/BAR (WD) * 4.Nov 2 SK Grimnitzsee/BAR (WD) * 9.Nov 1 dj. Gülper See (U.Tammler) * 15.Nov 1 Müggelsee/B (K.Lüddecke) * 16.Nov 2 Scharmützelsee/LOS (HH) * 23.Nov 1 SK Schwielowsee/PM (MK, D.Stripp) * 24./25.Nov 2 Müggelsee/B (MK, K.Lüddecke, D.Stripp) * 14.Dez 2 Oder bei Schwedt/UM (S.Weiß).

SCHWARZHALSTAUCHER *Podiceps nigricollis*: In Brandenburg hoher Bestand von 265-268 BP in 14 Kolonien (RYSILAVY 1997). Heimzug, Erstbeob.: Stark verzögerte Ankunft aufgrund lang anhaltender Gewässervereinsung: 1.Apr 9 Schlepziger Teiche (TN), dann erst wieder ab 7.Apr in mehreren Gebieten. Im Brutgebiet Rietzer See-Streng (131 BP) am 13.Apr erst 6 Ex. (TR). Heimzug, Höchstzahlen: 22.Apr 8 Gatower Havel/B (K.Lüddecke) * 26.Apr 8 Joachimsteich Golßen/LDS (P.Schonert) * 26.Apr 8 Peitzer Teiche (RZ). Wegzug: Schneller Abzug aus den Brutgebieten: 2.Aug nur noch 81 Rietzer See-Streng (MK) * 8.Aug Letztbeob. Hennigsdorfer Wiesen/OHV (S.Kirchner). Höchstzahl in Nichtbrutgebieten: 24.Aug 13 Borcheltsbusch/LDS (P.Schonert). Letztbeob.: 13.Nov 1 SK Unter-Uckersee (WD) * 18.Nov 1 Peitzer Teiche (RZ).

KORMORAN *Phalacrocorax carbo*: Brut: In Brandenburg 1.180 BP in 10 Kolonien (RYSILAVY 1997) * Berlin 72 BP. Winter: Im Jan/Feb nur geringe Zahlen, max. 12.Jan 58 Unteres Odertal (D.Krummholz). Heimzug ab Ende Feb. Heimzug/Brutzeit, Ans. > 150 Ex.: Starkes Auftreten: 17.Mär 200 Plauer See/BRB (TR) * 21.Mär 325 am Schlafplatz Unteres Odertal Stolzenhagen/BAR (U. Gründel u.a.) * 24.Mär mind. 700 Unterhavel in Berlin (MK u.a.) * 28.Mär 460 Havelnied. Parey (B.Koch, H.Scharnbeck) * 30.Mär 310 Glower-/Leibnitzsee/LOS (HH) * 4.Apr 550 Schwielowsee/PM (W.Mädlow) * 5.Apr 443 an zwei Schlafplätzen Talsperre Spremberg (R.Beschow) * 5.Apr 550 Tegeler See/B (C.Pohl) * 22.Mai 170 (bei 37 besetzten Nestern) Rietzer See-Streng (TR) * 25.Jun 358

(Nichtbrütertrupp) Gülper See (H&MH). Sommer/Wegzug, Ans. > 150 Ex.: 22.Jul 825 (einschl. Brutvögel) Gülper See (TR) * 31.Aug 154 Unter-Uckersee (I.-D.Lembke, H.Schonert) * 13.Nov 820 (95 % dj.) Grimmitzsee/BAR (U.Kraatz, J.Mundt) * 16.Nov ca. 600-700 abends Senftenberger See/OSL (R.Kaminski) * 17.Nov 1260 morgens vom Schlafplatz Pfaueninsel/B abfliegend (K.Witt) - unseres Wissens neue Höchstzahl * 20.Nov 211 Müggelsee/B (P.Pakull) * 24.Nov 228 Plauer/Breitlings-See/BRB (TR). Dezember: In Berlin Mitte Dezember noch 450 Ex., Ende Dezember noch 175. Ansonsten nur-eine Meldung über 25 Ex.: 30.Dez 110 Unteres Odertal (WD).

ROHRDOMMEL *Botaurus stellaris*: Brut: Aus Brandenburg wurden nach dem strengen Winter nur 38 Rev. gemeldet (RYSLAVY 1997). Winter: Auffallend viele Meldungen durch Beobachtungen an den letzten eisfreien Stellen, insg. im Jan/Febr mind. 21 Ex. (darunter 5 Totfunde): 26.Dez 95 - 24.Feb 1 Lange Dammwiesen/MOL (G.Haase) * Raum Cottbus max. 5.Jan 2 Peitzer Teiche und 1 Teichgebiet Lakoma/CB (B.Litzkow, RZ), 16.Feb 1 Totfund Peitzer Teiche (B.Litzkow) * im Jan 1 NSG Leebowsee/BAR (H.-U.Pagel) * 4.Jan 1 Ex. Spree in Beeskow/LOS (A.Schmidt) * 5.Jan 1 Totfund Werbellinsee/BAR (Treptow) * 6.Jan-18.Feb 1 Angermünder Teiche (Gaudeck; MUNDT 1996) * 7.Jan 1 Pichelsdorfer Havel/B (S.Kirchner, MK, D.Stripp) * 10.Jan 1 bei Görlsdorf/LDS (P.Schonert) * 14.Jan 1 schwimmend (G.P.Schulze) und 19. Feb 1 rufend Borcheltsbusch/LDS (K.-D.Gierach), 24.Feb dort 1 Totfund (R.Donat) * 16.Jan 1 Ungeheuerwiesen bei Breite/PM (M.Kroop) * 21.Jan 1 Oder bei Staffelde/UM (Biesecke) * 22./27.Jan und 14./15.Feb 1 Tiefwerder/B (K.Wesch; K.Lüddecke, D.Schubert) * 24.Jan 1 Havel bei Burgwall/OHV (T.Langgemach) * 25.Jan 1 Hegensteinbach bei Fürstenberg/H./OHV, dort am 9.Feb frischer Riß durch Fischotter (T.Langgemach) * 29.Jan 1 Tangersdorfer Heide/UM (T.Langgemach) * im Feb 1 Utzenteich Golßen/LDS (F.Müller) * 12.Feb 1 Totfund Alte Oder bei Schiffmühle/MOL (Schmidt) * 18.Feb 1 Hopfergartensee bei Chorin/BAR (Bockisch, Lauberbach) * Ende Feb bis 1.Apr 1 im Nichtbrutgebiet Schlepziger Teiche (E.Bürger) * 3.Dez 1 Unteres Odertal (I.Kapush) * 6.Dez 1 fliegend Willmersdorf/CB (RZ). Wegzug: Aktiv ziehende Ex. zwischen 14.8. und 8.10., insg. 8 bei 7 Beob..

ZWERGDOMMEL *Ixobrychus minutus*: Brut: In Brandenburg 9-10 rufende M (RYSLAVY 1997, i.Dr.). Abseits wahrscheinlicher Brutvorkommen nur eine Beob.: 31.Jul/3.Aug 1 Unteres Odertal Schwedt (J.Sadlik).

NACHTREIHER *Nycticorax nycticorax*: 3.Sep 1 dj. Alte Spreemündung (HH), DSK: anerkannt.- Damit wurde die Art im fünften Jahr in Folge nachgewiesen.

SEIDENREIHER *Egretta garzetta*: 4 Beob. (alle DSK: anerkannt): 30.Mai 1 ad. FIB Unteres Odertal (WD) * 14.Jun 1 ad. Rietzer See-Streng (K.Hielscher, TR, N.Vilcsko) * 2.Jul 1 PK Feuchtwiesen SE Lübben (HH, TN, S.Weiß) * 11.Aug 1 SK ebendort (TN).

SILBERREIHER *Egretta alba*: Weitere Steigerung mit 67 Ex. bei 29 Beob. (bei Ausschluß wahrscheinlicher Doppelzählungen), davon nur 24 der DSK gemeldet: 15./24.Feb 1 bei Maiberg/CB (RZ) * 10.Apr 1 Tangersdorfer Heide/UM (W.Mädlow) * 16.Apr 2 Unteres Odertal Criewen (D.Fülle, Israel) * 21.Apr 1 dz. N Rietzer See/PM (I.Todte) * 22.Apr 1 PK Nieplitznied. Zauchwitz (TN) * 25.Apr 1 Gülper See (H.Scharnbeck, N.Schmidt) * 7./9.Jun 1 Oderwiesen Güstebieser Loose/MOL (H&MH) * 12.Jun 1 Odervorland Stolpe/UM (Israel,

B.Strehl) * 14./23.Aug 1, 27.Aug 2, 30.Aug/5.Sep 3 Teichgebiet Lakoma/CB (O.Müller, H.-P.Krüger, RZ) * 22.Aug 4, 25.-31.Aug noch 1 Nieplitznied. Zauchwitz (HH, TN u.a.) * 24.Aug 1 Unteres Odertal Criewen (D.Gerhard, U.Schünmann) * 19.Aug-3.Sep 1 ad. Rietzer See-Streng (I.Will, MK u.a.) * 26.Aug-9.Sep max. 8 Großer Dub bei Jannowitz/OSL: 26.Aug 2, 29.Aug 3, 30.Aug/1.Sep 5, 2.Sep 3, 5.Sep 5 und 9.Sep 8 (!) (R.Kaminski, H.Michaelis, T.Schneider u.a.) * 1.Sep 2, 11.Sep noch 1 Bärenbrücker Teiche/SPN (HH; RZ) * 10.-18.Sep 1 Stradowe Teiche/OSL (HH, TN, S.Weiß) * 13.-29.Sep 1, 21.-30.Sep 2 Talsperre Spremberg (R.Beschow, W.Hansel) * 14./15.Sep 1 Borcheltsbusch/LDS (K.-D.Gierach, K.Illig) * 20.-29.Sep 1 Oder bei Genschmar/MOL (S.Fahl, M.Fiddicke) * 22./24.Sep 1 ad. Neubrücker Teiche/LOS (H.Deutschmann) * 7.Okt 1 Torfstiche Koßwig/OSL (Albrecht) * 10.-28.Okt 1 Schlepziger Teiche (HH, TN) * 24.Okt 1 Peitzer Teiche/SPN (RZ) * 31.Okt-18.Nov 1 Altfriedländer Teiche/MOL (M.Fiddicke, A.Koszinski u.a.) * 2.Nov 3 Schweinfurter Teiche/EE (M.Walter in BARTHEL 1997) * 4.Nov 1 Grimnitzsee/BAR (WD) * 10./16.Nov 2, 24.Nov-14.Dez 3 Talsperre Spremberg (R.Beschow) * 17.Nov 19 (!), 20.Nov noch 15 Schweinfurter Teiche/EE (P.Reuße) - bisher einmalige Höchstzahl * 6.Dez 1 Oder S Küstrin-Kietz/MOL (D.Schubert) * 14.Dez 1 Nieplitznied. Zauchwitz (I.Rödel, P.Schubert, E.Zepp).

GRAUREIHER *Ardea cinerea*: Schilfbruten: insg. 10 Horste in 2 Gebieten bei Schwarzheide/OSL (R.Kaminski) * mind. 2 BP (Brutverdacht) Mittelbruch Klein Kreutz/PM (TR). Ans. > 100 Ex.: 18.Jun 200 FIB Unteres Odertal (H. & W.Dittberner) * 13.Sep 107 Stradowe Teiche/OSL (HH) * 14.Sep 200 Angermünder Teiche (J.Haferland) * 22.Okt 495 Peitzer Teiche (HH) * 2.Nov 154 Altfriedländer Teiche/MOL (HH, H.Deutschmann) * 15.Nov 140 Schweinfurter Teiche/EE (U.Albrecht).

PURPURREIHER *Ardea purpurea*: 26.Mai 1 ad. Garmischpolder Sydowswiese/MOL (H&MH), DSK: anerkannt. Bei dieser Art werden leider immer wieder Beobachtungen nicht der zuständigen Seltenheitenkommission vorgelegt. Da auch in Brandenburg schon mehrfach nachweisliche Verwechslungen mit verschmutzten Graureihern vorgekommen sind, ist dies aber für die Anerkennung und Aufnahme in den Jahresbericht unbedingt notwendig!

SCHWARZSTORCH *Ciconia nigra*: Brut: In Brandenburg 47 Rev. (RYSILAVY 1997). Heimzug. Höchstzahl: 30.Apr 2+2+2 Schlepziger Teiche (TN). Wegzug. Ans. > 5 Ex.: 11.Aug 8 Stradowe Teiche/OSL (TN, S.Weiß) * 13.Aug-10.Sep regelmäßig 8-12 Oderwiesen Kienitz/MOL, max. 9.Sep 17 ad. (HH; S.Fahl, M.Fiddicke) * 5.Sep 10 zusammen Gülper See (MK) * 8.Sep 7 Jessener Feuchtwiesen im Tagebau Welzow-Süd/SPN (A.Günther).

WEISSSTORCH *Ciconia ciconia*: Brut: In Brandenburg 1355 Horstpaare (RYSILAVY 1997), in Berlin 2 BP (BOA 1997). Erstbeob.: 9.Mär 2 dz. NO Spremberg/SPN (R.Beschow) * 10.Mär 1 Havelnied. Parey (MK, W.Schreck, U.Tammler). Nichtbrüter-Ans.: 14.Mai 46 Unteres Odertal Schwedt (W.Mädlow) * 16.Jun 52 Oderwiesen Genschmar/MOL (HH) * 26.Jul 56 bei Dürrenhofe/LDS (TN). Wegzug. Ans. bzw. Max. > 50: 2.Aug ca. 60 Unteres Odertal Stolpe/UM (D.Krummholz) * 14.Aug 60 dz. SE Goyatz/LDS (A.Weingardt) * 21.Aug 65 bei Fehrow/SPN (C. & F.Bölke) * 22.Aug ca. 50 Striesow/SPN, Schlafplatz auf Dächern (F.Jurisch) * 23.Aug ca. 50 dz. SE Lakoma/CB (RZ) * 24.Aug 110 (2 Trupps) dz. Berlin-Spandau (C.Handke) * 25.Aug insg. 85 dz. SE Gülper See (H&MH, MK, W.Schreck u.a.) *

H.-
) *
tzer
Aug
elis,
Sep
erre
ach,
ad.
) *
Dkt-
3
(VD)
Nov
er S
ert,

bei
PM
107
495
) *

OL
cht
ach
lies

(7).
Aug
sen
See

VY
(w)
46
) *
res
Aug
ern
in-
*



Abb. 1: Silberreiher; Oder bei Genschmar/MOL, 29.9.96

Foto: S. Fahl



Abb. 2: Bekassine in Drohposition; Oderbruch, 1996

Foto: M. Fiddicke

26. Aug insg. 94 dz. SE Stolper Feld/OHV (K.Lüddecke). Letztbeob.: 17. Okt 1 gegriffen bei Potsdam (M.Zerning), der Vogel hatte einen lettischen Ring und wurde am 26. Sep noch bei Lebus/FF beobachtet (T.Langgemach) * 24. Okt 1 bei Utershorst/HVL (M.Kolbe) * 31. Okt 1 Drachhausen/SPN (S.Weiß) * 14. Nov 1 bei Niederjesar/MOL (S.Fahl) * 4. Dez 1 Borcheltsbusch/LDS (K.Illig).

SICHLER *Plegadis falcinellus*: 5. Okt 1 Borcheltsbusch bei Luckau/LDS (M.Ritz, R.Dittrich in BARTHEL 1996d) DSK: anerkannt.- Damit wurde die Art im 4. Jahr in Folge beobachtet!

LÖFFLER *Platalea leucorodia*: 8. Jun 2 ad. Belziger Landschaftswiesen/PM (U.Labitzke, S. Retzgen), DSK: anerkannt.

HÖCKERSCHWAN *Cygnus olor*: Brut: 10-13 BP Mittlere Havel Brandenburg-Potsdam auf 21 km (B.Rudolph). Ans. > 100 Ex.: 10. Jan 150 auf Rapsfeld bei Schmergow/PM (TR) * 18. Jan 161 auf Rapsfeld bei Criewen/UM (W.Mädlow) * 18. Jan 117 bei Rübehorst/HVL (J.Seeger) * 20. Jan 112 auf Raps SE Lübben/LDS (TN) * 21. Jan 106 Spree Köpenick/B (W.Schulz) * 25. Feb 192 Malxeniederung/SPN (M.Spielberg, RZ) * 1. Apr 340 FIB Unteres Odertal (WD) * 13. Jun 257 Peitzer Teiche (HH) * 19. Jun 113 Oder Stützkow-Lunow/UM-BAR (W.Mädlow) * 7. Okt 136 Schlepziger Teiche (TN) * 14. Dez 150 Unteres Odertal Schwedt-Stützkow (W.Mädlow) * 16. Dez 138 SE Lübben (TN).

ZWERGSCHWAN *Cygnus columbianus*: Heimzug. Ans. > 20 Ex.: 30. Mär 253 (davon nur 6 vj.) Havelnied. Hohennauen-Gülpe (TR) * 30. Mär 85 Dömitz-Niederung (Lenzener Wische)/PR (TR), weitere Meldungen aus der Elbtalau fehlten weitgehend * 1. Apr 23 Unteres Odertal Schwedt-Stolpe (WD) * 6. Apr 22 Marzahner Fenn/PM (TR). Letztbeob.: 25. Apr-4. Mai 2 Havelnied. Parey-Gülpe (G. & H.Unger) * 4./9. Mai 3 vj. bei Rübehorst/HVL (TR) * 26. Apr/18. Mai 1 Bärenbrücker Teiche/SPN (B.Litzkow, K.Schenzle). Wegzug. Erstbeob.: 11. Okt 2 ad. Unteres Odertal S Schwedt (WD). Höchstzahlen: 4. Nov 34 Grimnitzsee/BAR (WD) * 28. Nov 15 Havelnied. Parey (Mangelsdorf) * 22. Dez 18 Ober-Uckersee/UM (I.-D.Lembke, H.Schonert).

SINGSCHWAN *Cygnus cygnus*: Brut: Je 1 BP mit 1 juv. Dammer Moor/LDS und im Oberspreewald/OSL (DEUTSCHMANN 1997). Winter/Heimzug. Ans. > 150 Ex.: 31. Jan 156 SE Lübben (TN, S.Weiß) * 27. Feb 207 auf Raps bei Stremmen/LOS (H.Beutler) * 4. Mär 268 Peitzer Teiche/SPN (RZ) * 25./27. Mär 280 FIB Unteres Odertal (WD) * 30. Mär 602 Havelnied. Parey-Gülpe und Dossenied. Baabe (TR). Letztbeob./Sommer (Mai-Sep): 4. Mai insg. 2 ad., 2 vj. Feuchtwiesen SE Lübben, 6. Mai noch 2 ad. balzend und 1 vj. ebendort, 12. Mai 2 ad. ebendort (TN, S.Weiß) * 5./7. Mai 1 vj. Schlepziger Teiche (TN, HH) * bis 8. Mai 1 vj. Maiberger Wiesen/SPN (TN, S.Rasehorn, RZ) * 28. Apr-1. Jun 1 vj. Havelnied. Parey (M. & K.Rischmann u.a.) * 13. Mai 1 vj. Unteres Odertal Stützkow (W.Mädlow) * bis 17. Mai 2 ad. Unteres Odertal Schwedt (WD, D.Krummholz, W.Mädlow) * 2.-9. Mai 1 vj. Oderwiesen Güstebieser Loose/MOL (HH) * 5. Jun-10. Sep 2 ad. Stradowe Teiche/OSL (TN, S.Weiß). Wegzug. Erstbeob.: 18. Okt 2 Borcheltsbusch/LDS (H.Donath) und 6 Senftenberger See (R.Kaminski, H.Michaelis). Wegzug/Winter. Ans. > 150 Ex.: 22. Nov 240 Havelnied. Parey (TR) * 15. Dez 150 bei Gottesgabe/MOL (M.Fiddicke) * 22. Dez 1021 Unteres Odertal Schwedt-Lunow (D.Gerhard, U.Schünmann) - hohe Zahl. Altersverhältnis: Im 1. Halbjahr

waren 22,0 % Jungvögel (n=1148), im 2. Halbjahr waren es 14,5 % (n=1423) (Wertung der Gebietsmax.).

SAATGANS/BLESSGANS *Anser fabalis/A. albifrons*: Winter/Heimzug, Ans. > 10000 Ex.: 2.Mär 12400 Saatgänse Ziltendorfer Nied./LOS (HH) * 7.Mär 30000 Gülper See (H.Scharnbeck) * 17.Mär 20000 Bleßgänse und 12000 Saatgänse Blankensee/TF (L.Kalbe) * 27./29.Mär 10000 Saatgänse und 16000 Bleßgänse FIB Unteres Odertal (WD) * 27.Mär insg. ca. 25000 über Berlin dz. NE-E (BOA 1997). Wegzug, Ans. > 10000 Ex.: 2.Okt 10000 Rietzer See-Moorsee/PM (TR) * 7.Okt 14000 Saatgänse und 20000 Bleßgänse Felchowsee/UM (D.Krummholz) * 12.Okt 7200 Saatgänse und 3500 Bleßgänse Gr. Kossenblätter See/LOS (HH) * 1.Nov 35300 Schlafplatz Restloch Lichtenau/OSL (K.Illig) * 2.Nov 12250 Bleßgänse Borcheltsbusch/LDS (U.Schroeter) * 9.Nov 50000 Nieplitznied. Zauchwitz (L.Kluge) * 10.Nov 12000 Trebelsee/HVL (TR) * 21.Nov 32000 Havelnied. Parey (Mangelsdorf) * 25./26. Nov 15000 Saatgänse und 35000 Bleßgänse FIB Unteres Odertal (WD) * 14.Dez 15000 Grünewalder Lauch/OSL (T.Schneider).

SAATGANS *Anser fabalis*: Letztbeob.: Mitte/Ende Mai noch kleine Gruppen, z.B. 22.Mai 20 Gülper See (Giese, H.Scharnbeck). Letztbeob. außerhalb von Übersommerungsgebieten: 23.Mai 1 Kleinkoschener See (R.Kaminski, R.Klein, H.Michaelis). Sommer: Im Bereich Parey/ Gülper See bis zum 9.Jun 2 Ex. und bis zum 3.Jul noch 1 (HH, Rischmann u.a.), dann wieder 25.Aug 1 Gülper See (MK u.a.), 31.Aug/7.Sep 3 ebendort (U.Tammler, HH) * 11.Jun 2 und 18.Jun 1 Unteres Odertal Schwedt (W.Mädlow; D.Krummholz) * 27.Jul-31.Aug 1 Nieplitznied Zauchwitz (HH u.a.), am 28.Jul dort 2 (BR). Wegzug, Erstbeob.: 11.Sep 8 Gülper See (HH) * 14.Sep 28 Gülper See (HH) und Zugbeginn über Berlin (T.Tennhardt). Dann früher massiver Einflug: 17.Sep bereits mind. 5000 Saat-/Bleßgänse Gülper See, 20.Sep mind. 15000 ebendort (TR).

KURZSCHNABELGANS *Anser brachyrhynchus*: Starkes Auftreten von mind. 19 Ex. (alle DSK: anerkannt): Im Bereich Untere Havelnied./Gülper See mind. 5 verschiedene Ex.: 17.Feb 1 ad. Gülper See (MK), 2.Mär 1 ad. W Hohennauen/HVL (MK, D.Stripp), 3.Mär 1 ad. bei Wolsier/HVL (U.Tammler, T.Gottschalk), 10.Mär 4 ad. W Hohennauen und 1 bei Wolsier (MK, W.Schreck, U.Tammler), 26.Mär 1 ad. bei Hohennauen (W.Schreck), 30.Mär 1 bei Wolsier (MK, D.Stripp), 5.Apr 1 ad. Gülper See (MK) * 25.Feb 1 S Plessa/EE (R.Kaminski) * 2.Mär 1 Ziltendorfer Niederung/LOS (HH) * 6.Apr 1 bei Tauche/LOS (HH) * 6.Okt 1 Ungeheuerwiesen bei Breite/PM (BR) * 19.Okt 1 dj. Rietzer See-Streng (W.Schreck, N.Vilcsko) * 19.Okt 2 bei Kietz/HVL (U.Tammler) * 20.Okt 1 ad. bei Netzen/PM (T.Hellwig, TR) * 27.Okt 1 ad. Rupfungsfund Ketziner Fähre/PM (J.Redmann, J. Voigt) * 2.Nov 1 dj. Feldmark bei Kleinbeeren/TF (BR, W.Schreck), 9.Nov dort 4 (MK) * 4.Nov 1 ad. Feuchtwiesen SE Lübben (TN).

BLESSGANS *Anser albifrons*: Letztbeob.: Bis Mitte Mai noch kleine Gruppen, z.B. 16.Mai insg. 16 Gülper See und Havelnied. Parey (W.Schreck). Späteste Beob.: 25.Mai 1 ad. Jeseriger Wiesen/PM (H&MH) * bis 9.Jun 1 Havelnied. Parey (Rischmann u.a.). Sommer: 27.Jul-11.Sep 1 Gülper See (HH, TR, MK u.a.), am 31.Aug und 3.Sep 2 ebendort (HH; Teetz). Wegzug, Erstbeob.: 14.Sep 8 Gülper See (HH, TR) sowie Zugbeginn über Berlin (T.Tennhardt), vgl. Saatgans.

ZWERGGANS *Anser erythropus*: 7 bei 6 Beob. (alle DSK: anerkannt): 23.Mär 1 ad. (unberingt) Havelnied. Gülpe (T.Gottschalk, MK) * 27.Okt 1 ad. N Biehlen/OSL (H.Michaelis) * 31.Okt 1 dj. bei Biehlen/OSL (R.Kaminski) * 10.Nov 1 dj. bei Zachow/HVL (TR) * 17.Nov 1 ad. Tagebau Meuro/OSL (R.Kaminski) * 5.Dez 2 ad. bei Schmergow/HVL (J.Naacke).

GRAUGANS *Anser anser*: Winter: Im Jan nur 16 Ex. gemeldet, max. 17.Jan 4+6 Unteres Odertal Schwedt (WD). Zögerlicher Einflug ab Ende Feb. Heimzug/Brutzeit, Ans. > 150 Ex.: 23.Apr 304 Wochowsee/LOS (HH) * 5.Mai 160 bei Klein Kreuz/PM (J.Fleschner) * 6.Mai 375 Rietzer See/PM (TR) * 9.Mai 360 Havelnied. Parey (Giese, H.Scharnbeck) * 12.Mai 220 Horster Hutung bei Saaringen/PM (TR) * 15.Mai 175 Nieplitznied. Zauchwitz (BR). Sommer/Wegzug, Ans. > 1000 Ex.: bereits 25.Jun 1550 Gülper See-Havelnied. Parey (H&MH) * 3.Aug 2000 Unteres Odertal Gartz (J.Haferland) * 14.Sep 8400 Gülper See (H&MH, TR) * 21.Sep 2500 Felchowsee/UM (U.Schünmann) * 28.Sep 1200 Parsteiner See/BAR (WD) * 8.Nov 1140 Unter-Uckersee (I.-D.Lembke, H.Schonert). Letztbeob.: Im Dez nur noch wenige Beob., nach Mitte Dez max. 22.Dez 8 Plauer See/BRB (TR).

WEISSWANGENGANS *Branta leucopsis*: Dem Vorjahr entsprechendes Auftreten von 204 bei 64 Beob. (Wertung der Monatsmax. pro Gebiet):

		Jan	Feb	Mär	Apr	Mai	Juni	Juli	Aug	Sep	Okt	Nov	Dez
Bb	Ex.	34	9	27	60	9	1	3	2	5	26	15	14
	n	4	7	10	8	3	1	2	1	4	10	12	3

Winter: 30.Jan 30 Elbtalaue Bälw/Lenzen/PR (TR), sonst nicht mehr als 2 pro Gebiet. Heimzug: 13.Apr 36 Havelnied. Parey (TR), in anderen Gebieten nur bis zu 5 Ex. gemeldet. Letztbeob.: 12.-15.Mai 3 Ungeheuerwiesen bei Breite/PM (L.Kluge, MK, BR) * 17.Mai 4+1 Havelnied. Gülpe und Gülper See (W.Schreck, P.Velten). Sommer: Am Gülper See 27.Jun 1 (N.Schmidt), 18.Jul-22.Aug 1 (H.-P.Krüger u.a.), 6.Aug 2 (HH), das 2. Ex. vermutlich am 10.Aug von Seeadler getötet (MK u.a.) * Nieplitznied. Zauchwitz 4./10.Jul 2 (TN, S.Weiß; HH), 11./19./23.Jul noch 1 (A.Bruch, H.Elvers; MK, S.Urmonait, P.Schubert). Wegzug, Erstbeob.: 17.Sep 1 Nieplitznied. Zauchwitz (P.Schubert). Höchstzahlen: 12.Okt 10 dz. W Alte Spreemündung (HH) * 3.Dez 12 Unteres Odertal Stolpe (U.Gründel). Hybriden: 10.Mär 1 (2. Art unbekannt) Havelnied. Hohennauen (MK, W.Schreck, U.Tammler) * 9.Nov 1 möglicher Hybrid mit Saat- oder Bleßgans bei Kleinbeeren/TF (MK) * 19.Dez 1 Hybrid mit Bleßgans Unteres Odertal Ciewen (J.Kube, U.Kraatz, J.Mundt).

RINGELGANS *Branta bernicla*: 21.Sep 1 dj. rastend Gülper See (U.Tammler).

ROTHALSGANS *Branta ruficollis*: 4 Ex.: 18.-21.Sep 1 ad. Gülper See (K.Hielscher, TR; HH, TN, S.Weiß), DSK: anerkannt * 13.Okt 1 ad. S Wachow/HVL (D.Herrgott) * 12.Nov 1 ad. bei Heinersdorf/TF (K.Lüddecke), DSK: anerkannt * 14.Dez 1 (wohl dj.) Unteres Odertal Stolpe (W.Mädlow), wohl dieselbe 17.Dez bei Ciewen (J.Mundt), DSK: anerkannt.

KANADAGANS *Branta canadensis*: Berlin: An der Oberhavel mind. 2 BP mit 2 bzw. 3 pulli (W.-D.Loetzke, D.Westphal). Bestandsmaximum dort 9.Feb mind. 55 (A.Bruch), 30.Dez

52 (F.Sieste). Brandenburg: Nur 3 Beob.: 25.Jan-15.Feb 10 Havel bei Ketzin/HVL (G.Lohmann), 3.Feb dort 12 (D.Krumbiegel) * 30.Jan 1 Elbe bei Bälów/PR (TR) * 26.Apr 1 Lanke am Felchowsee/UM (W.Mädlow).

KANADAGANS X GRAUGANS HYBRIDEN *Branta canadensis x Anser anser*: 31.Mär 2 (1 Paar) Bärenbrücker Teiche/SPN (HH) * 17./29.Apr 1 mit Graugans verpaart Großer Teufelsteich Peitz/SPN (HH) * 1.Aug 10 Mulknitz-Euloer Teiche/SPN (B.Litzkow). Keine Brutnachweise.

BRANDGANS X ROSTGANS HYBRIDEN *Tadorna tadorna x T. ferruginea*: 18.-25.Apr 1 M mit Brandgans verpaart Zuckerfabrikteiche Thöringswerder/MOL (S.Fahl, M.Fiddicke) * 9./26.Mai 1 M mit Brandgans verpaart Oderwiesen Gústebieser Loose/MOL (H&MH) * 19.Jun dieses M Zuckerfabrikteiche Thöringswerder/MOL (HH). Möglicherweise derselbe Vogel war bereits 1993 und 1995 dort beobachtet worden.

BRANDGANS *Tadorna tadorna*: Brut: In Brandenburg mind. 25-30 BP (RYSLAVY 1997, i.Dr.). Heimzug/Brutzeit: Max. wieder in Brutgebieten oder deren Nähe: 3.Mär 25 Elbtalaua Wittenberge-Quitzebel/PR (MK, D.Stripp) * 16.Apr 19 FIB Unteres Odertal (WD) * 9.Mai 15 Oderwiesen Gústebieser Loose/MOL (HH) * 16.Mai 12 Havelnied Parey und 17 Gülper See (W.Schreck, U.Tammler) * 31.Mai 6 Paare Zuckerfabrikteiche Thöringswerder/MOL (M.Fiddicke) * 5.Jun 17 Unteres Odertal Stützkow-Stolpe (U.Kraatz, J.Mundt). Einzelne Vögel im Apr/Mai in Nichtbrutgebieten. Wegzug: Letztbeob. im Brutgebiet Gülper See: 22.Sep 7 dj. (TR). Durchzügler abseits von Brutgebieten (Ex./n): Aug 4/1, Sep 18/6, Okt 7/4. Höchstzahl: 22.Sep mind. 7 Victoriasteiche/OSL (R.Kaminski). Letztbeob.: 27.Okt 1 Borcheltsbusch/LDS (H.Donath) * 3.-16.Dez 1 ad. M Feuchtwiesen SE Lübben (TN; HH) - spätes Datum.

BRAUTENTE *Aix sponsa*: 2.Apr-18.Aug 1 M Unterspreewald bei Schlepzig/LDS (TN) * 11./18.Apr 1 M Havelnied. Parey (N.Schmidt). Berlin: mehrere Meldungen von bis zu 4 Ex..

MANDARINENTE *Aix galericulata*: Brandenburg. Brut: 2.Apr 1 P. auf Nistplatzsuche Tränitzfließ Komptendorf/SPN (W.Prußel) * 11.Mai 1 BP auf der Spree unterhalb Talsperre Spremberg (R.Beschow) * 25.Jun 1 W mit 5 juv. Havel in Potsdam (A.Herrmann). Beob. abseits der Brutgebiete: 8.Feb-mind. 1.Apr 1 M in Lychen/UM (T.Langgemach), am 25.Mär dort 1 P. (R.Nessing). Winter: 17.Feb 44 Freundschaftsinsel Potsdam/P (M.Miethke). Berlin: 16 jungführende W wurden gemeldet. Während der Vereisung Mitte Jan-Anfang Feb neues Rastmaximum, geschätzter Gesamtbestand zu dieser Zeit 400-450 Ex., im Dezember ca. 300 Ex. (BOA 1997).

PFEIFENTE *Anas penelope*: Winter: Aus dem Jan nur von 3 Orten gemeldet, max. 13.Jan 12 Talsperre Spremberg (R.Beschow). Im Dez max. 12.Dez 35 Unteres Odertal Gatow (W.Mädlow). Im Gegensatz zum Vorjahr Heimzugbeginn zögernd erst ab Anfang Mär, im Feb wurden max. 7 pro Gebiet gemeldet! Heimzug. Ans. > 700 Ex.: 30.Mär 4550 Havelnied. Parey/Grütz (MK, D.Stripp) * 30.Mär 1135 Glower-/Leißnitz-See/LOS (HH) * 30.Mär 796 Peitzer/Bärenbrücker Teiche (B.Litzkow, RZ) * 1.Apr 7500 FIB Unteres Odertal (WD). Heimzug. Ende: noch 4.Mai 210 und 12.Mai 72 Havelnied. Parey (TR; HH) * 29.Mai 12

Unteres Odertal (WD). Einzelex. und Paare im Mai in mehreren Gebieten. Sommer: Im Juni 29 (21 M, 8 W) in 8 Gebieten, max. 2. Jun 7 Havelnied. Parey (HH, TR) * 20. Jun 7 Unteres Odertal (WD). Bereits 9. Jul 21 Nieplitznied. Zauchwitz (TN). Wegzug, Ans. > 50 Ex.: 1. Okt 62 Schlepziger Teiche (TN) * 25. Okt 150 Nieplitznied. Zauchwitz (TR) * 4. Nov ca. 100 Grimnitzsee/BAR (WD) * 9. Nov 180 Gülper See (U. Tammler) * 11. Nov ca. 150 Unteres Odertal Schwedt-Stolzenhagen (D. Krummholz).

SCHNATTERENTE *Anas strepera*: Brut, Konzentration: 12 BP (davon 7 jungführende W) Peitzer Teiche (Naturschutzstation Lakoma) * ca. 15 BP Mittlere Havel Brandenburg-Potsdam auf 21 km (B. Rudolph). Winter: Im Jan 8 in 3 Gebieten, im Feb 3 in 1 Gebiet, im Dez 23 in 6 Gebieten. Heimzug, Ans. > 50 Ex.: 28. Mär 70 Angermünder Teiche (J. Mundt) * 30. Mär 64 Peitzer Teiche (B. Litzkow, RZ) * 31. Mär 65 Rietzer See-Streng (TR) * 4. Apr 60 Linumer Teiche/OPR (W. Schreck) * 5. Apr 215 Havelnied. Grütz-Gülpe (MK) * 25. Apr 250 FIB Unteres Odertal (WD). Brutzeit/Frühsummer, Ans. > 50 Ex.: 17. Mai 280 Unteres Odertal Schwedt (D. Krummholz) * 15. Mai 65 Nieplitznied. Zauchwitz (BR) * 18.-25. Jun ca. 400 FIB Unteres Odertal bei Sommerhochwasser (H. Dittberner, WD, D. Krummholz) * 25. Jun 82 Havelnied. Parey (H&MH) * 25. Jun 71 Rietzer See-Streng (H&MH) * 23. Jul 80 Linumer Teiche/OPR (B. Litzkow, M. Spielberg, RZ). Wegzug, Ans. > 100 Ex.: 27. Aug 267 Nieplitznied. Zauchwitz (HH) * 8. Sep 116 Feuchtwiesen SE Lübben (HH) * 20. Sep 230 Trebowsee/UM (WD) * 28. Sep 200 Angermünder Teiche (WD) * 1. Okt 112 Schlepziger Teiche (TN) * 13. Okt 177 Gülper See (HH) * 13./14. Okt 300 FIB Unteres Odertal (WD, D. Krummholz) * 22. Okt 230 Rietzer See-Streng (TR) * noch 16. Nov 228 Nieplitznied. Zauchwitz (P. Schubert).

KRICKENTE *Anas crecca*: Winter: Größere Bestände im Jan/Feb nur an Kraftwerksableitern bei Berlin, max. Anfang Feb 290 bei 5 Beob., davon 10. Feb 140 Klärwerk Waßmannsdorf (BR). Außerhalb Berlin keine Ans. über 8 Ex.. Ende Dez in Berlin 267 bei 4 Beob., weitere Dez-Beob. >30 Ex.: 3. Dez 150 Feuchtwiesen SE Lübben (TN) * 14. Dez 60 Unteres Odertal Schwedt-Stützkow (W. Mädlow). Heimzug: Vor Ende Mär kaum Ans. gemeldet. Ans. > 300 Ex.: 1. Apr 3.600 FIB Unteres Odertal (WD) * 5. Apr 1650 Havelnied. Gülpe-Grütz (MK) * 8. Apr 658 Peitzer Teiche (M. Spielberg) * 14. Apr 381 Oderwiesen Genschmar-Sydowswiese/MOL (HH) * 19. Apr 450 Nieplitznied. Zauchwitz (HH). Sommer, Ans. > 100 Ex.: 18.-24. Jun 120 Polder Schwedt/UM (H. Dittberner, WD, D. Krummholz) * 25. Jun 110 Havelnied. Parey (H&MH) * 25. Jun 132 Rietzer See-Streng (H&MH) * 3. Jul 481 Nieplitznied. Zauchwitz (H&MH). Wegzug, Ans. > 300 Ex.: 8. Sep 756 Feuchtwiesen SE Lübben (HH) * 13. Sep 382 Kathlower Teiche/SPN (HH) * 22. Okt 450 Rietzer See-Streng (TR) * 25. Okt 610 Nieplitznied. Zauchwitz (TR) * 1. Nov 450 Angermünder Teiche (WD) * 3. Nov 1420 Peitzer Teiche/SPN (HH) * 6. Nov 500 Westoder bei Gartz/UM (E. Krätke) * 7. Nov 500 Gülper See (S. März, Mangelsdorf). **AMERIKANISCHE KRICKENTE *A. c. carolinensis***: 17./18. Apr 1 M Rietzer See-Streng (A. Bruch; D. Schubert), DSK: anerkannt. Erster Nachweis dieser in Deutschland nur sehr selten beobachteten Unterart in Brandenburg.

STOCKENTE *Anas platyrhynchos*: Winter/Heimzug/Wegzug, Ans. > 2000 Ex. (ohne Berlin): 13. Jan 2800 Potsdamer Stadthavel/P (M. Miethke) * 3. Feb 3870 Talsperre Spremberg (R. Beschow) * 27./29. Mär 9000 FIB Unteres Odertal (WD) * 1. Sep 2100 Peitzer Teiche (HH) * 2. Sep 2140 Feuchtwiesen SE Lübben (TN, S. Weiß) * 14.+28. Sep 3000 Angermünder

Teiche (WD, J.Haferland) * 24.Okt 3100 Gülper See (J.Naacke) * 9.Nov 2397 Talsperre Spremberg (R.Beschow) * 14.Nov 2930 Unteres Odertal S Schwedt (W.Mädlow). Sommer/Mausser: 18.Jun 1300 FIB Unteres Odertal (Sommerhochwasser) (H.Dittberner, WD) * 23.Jul 1963 Linumer Teiche/OPR (B.Litzkow, RZ) * 28.Jul 800 Nieplitznied. Zauchwitz (BR) * 28.Jul 791 Peitzer Teiche (B.Litzkow, M.Spielberg, RZ) * 13.Aug 1000 Zuckerfabrikteiche Prenzlau (J.Mundt) * 16.Aug 1160 Angermünder Teiche (U.Kraatz). Berlin: Neue Höchstzahlen: Summe aus Wasservogelzählungen Mitte Januar 16226, Mitte Dezember 13733 (BOA).

SPIESSENTE *Anas acuta*: In Brandenburg 3 BP sowie mehrere Brutzeitbeob. (RYSILAVY 1997). Winter: Im Januar 7 bei 6 Beob., im Dez 10 bei 3 Beob.. Heimzug, Ans. > 50 Ex.: 27.Mär 187 Schlepziger Teiche (TN) * 28.Mär 126 Nieplitznied. Zauchwitz (P.Schubert) * 30.Mär 820 Havelnied. Parey/Grütz (MK, D.Stripp) * 1.Apr 1900 FIB Unteres Odertal (WD) * 3.Apr 150 Rhinwiesen bei Dreetz/OPR (R.Nessing) * 4.Apr 132 Peitzer Teiche/SPN (HH) * 4.Apr 200 Linumer Teiche/OPR (W.Schreck) * 5.Apr 80 Garlitzer Wiesen/HVL (TR) * 14.Apr 61 Oderwiesen Genschmar/MOL und 78 Oderwiesen Gústebieser Loose/MOL (HH). Sommer: 19.Jul 7 Nieplitznied. Zauchwitz (MK, S.Urmoneit) * 31.Jul 9 Zuckerfabrikteiche Thöringswerder/MOL (M.Fiddicke). Wegzug, Ans. > 10 Ex.: 4.Okt 23 Nieplitznied. Zauchwitz (BR) * 7.Okt 17 Schlepziger Teiche (TN) * 17.Okt 37 Feuchtwiesen SE Lübben (TN). Hybrid: 4.Apr 1 M Spießente x Stockente Feuchtwiesen SE Lübben (TN).

KNÄKENTE *Anas querquedula*: Brut. Konzentration: ca. 15 BP FIB Unteres Odertal, Brutverluste durch Hochwasser (WD, D.Krummholz) * 6 führende W Feuchtwiesen SE Lübben (TN u.a.). Heimzug, Ans. > 30 Ex.: 29./30.Apr 78 FIB Unteres Odertal (D.Krummholz) * 18.Apr 44 Havelnied. Parey (N.Schmidt). Frühsommer, Ans. > 30 Ex.: 30.Mai 42 Havelnied. Parey (N.Schmidt) * 18.Jun 200 M, 50 W FIB Unteres Odertal, Sommerhochwasser (WD). Wegzug, Ans. > 30 Ex.: 28.Jul 54 Peitzer Teiche (B.Litzkow, M.Spielberg, RZ) * 5.Aug 38 Schlepziger Teiche (TN) * 12.Aug 286 Feuchtwiesen SE Lübben (TN) * 13.Aug 150 Oder bei Kienitz/MOL (M.Fiddicke) * 14.Aug 90 Hennigsdorfer Wiesen/OPR (S.Kirchner, MK) * 25.Aug 126 Rietzer See-Streng (H&MH, S.Weiß) * 31.Aug 105 Nieplitznied. Zauchwitz (BR, W.Schreck). Letztbeob.: 13.Okt 1 Karower Teiche/B (BR, J.Rathgeber) * 19.Okt 3 Rietzer See-Streng (W.Schreck).

LÖFFELENTEN *Anas clypeata*: Brut. Konzentration: ca. 20 BP FIB Unteres Odertal (WD). Winter: 18.Jan 1 Havelnied. Strodehne/HVL (J.Seeger) * 3.Feb 1 M Schwarze Elster bei Biehlen/OSL (T.Schneider) * Jan-Mär wieder 1 halbzahmes Ex. in Berlin. Im Dez max. noch 7.Dez 18 Fahrländer See/PM (A.Bruch), 11.Dez 9 ebendort (D.Schubert), zugleich Letztdatum. Heimzug, Ans. > 100 Ex.: 25.Apr 1300 FIB Unteres Odertal (WD) * 27.Apr 597 Havelnied. Parey (H&MH) * 28.Apr 110 Nieplitznied. Zauchwitz (BR). Frühsommer, Ans. > 40 Ex.: 18.-24.Jun 300 FIB Unteres Odertal bei Sommerhochwasser (H.Dittberner, WD, D.Krummholz) * 25.Jun 102 Gülper See (H&MH) * 25.Jun 192 Rietzer See-Streng (H&MH). Wegzug, Ans. > 100 Ex.: 28.Aug 300 Zuckerfabrikteiche Prenzlau (WD) * 9.Sep 290 Rieselfeld Nauen/HVL (MK) * 21.Sep 640 Nieplitznied. Zauchwitz (BR, K.Steiof) * 28.Sep 500 Angermünder Teiche (WD) * 17.Okt 185 Rietzer See-Streng (TR) * 25.Okt 1100 Felchowsee/UM (WD) * 9.Nov 1283 Blankensee/TF (P.Schubert) * 22.Nov noch 100 Havelnied. Parey (TR).

KOLBENENTE *Netta rufina*: Konzentrationen wieder in zwei Gebieten: Linumer Teiche: Kein sicherer Brutnachweis, aber Beob. 6. Apr-23. Jul, max. 24. Mai 4 Paare (A. Bruch), 23. Jul 8 M, 8 W (!) (B. Litzkow, RZ). Unter-Uckersee: 27. Apr 2 M, 12. Mai, 1. Jun und 24. Jun je 1 M (im Jun am Anstau Magnushof), 31. Aug 1 W, 16./24. Sep 1 ad. M, 24. Sep, 5. Okt und 8. Nov 1 W (I.-D. Lembke, H. Schonert; WD). 13 weitere Beob. mit 20 Ex.: 26. Mär 1 M, 1 W Havel bei Krewelin/OHV (R. Nessing, E. Zytur) * 8. Apr 1 M Riebener See/PM (P. Schubert) * 12. Apr 3 Havelnied. Parey (Hellwig, Gnehr) * 14. Apr 2 M, 1 W Altfriedländer Teiche/MOL (H&MH, H. Pawlowski) * 13. Mai 1 M Unteres Odertal Schwedt (D. Krummholz) * 20. Mai 1 M Feuchtwiesen SE Lübben (TN, S. Weiß) * 14./27. Jun 1 M Peitzer Teiche (B. Litzkow, RZ) * 20. Jul-24. Sep 1 M Angermünder Teiche (J. Mundt, U. Kraatz u.a.) * 1. Sep 3 W-f. und 8. Sep 1 M Kathlower Teiche/SPN (HH; RZ) * 13. Okt 1 W-f. Felchowsee/UM (U. Kraatz) * 15. Okt-5. Nov 1 M Peitzer Teiche (HH, H. Michaelis u.a.) * 28./29. Dez 1 M Talsperre Spremberg (B. Litzkow, N. Vintz, R. Beschow).

TAFELENT *Aythya ferina*: Brut: 30 jungführende W Peitzer Teiche, niedrigstes Brutergebnis seit über 30 Jahren (Naturschutzstation Lakoma) * 8-10 BP auf 21 km mittlere Havel Brandenburg-Potsdam bei Einmalkontrolle, gleiche Zahl wie 1993 (B. Rudolph). Winter, Zugzeit, Ans. > 400 Ex.: 13. Jan 1062 Potsdamer Stadthavel und Templiner See/P (M. Miethke) * 1. Apr 2300 FIB Unteres Odertal (WD) * 5. Apr 745 Untere Havelnied. (MK) * 25. Okt 1350 Parsteiner See/BAR (H. Wawrzyniak) * 4. Nov 2400 Grimnitzsee/BAR (WD, J. Mundt) * 6. Nov 700 Westoder bei Gartz/UM (E. Krätke) * 14. Nov 1100 Gülper See (Mangelsdorf, März) * 17. Nov 400 Schwielowsee/PM (U. Tammler). Berlin, Höchstzahlen: 9. Mär 700 Spree in Treptow (Schütt) * 28./29. Dez 1250 Pichelsdorfer Havel (BR, W. Schreck). Sommer, Ans. > 100 Ex.: 22. Jun 108 Grössinsee/TF (BR) * 23. Jul 345 Linumer Teiche/OPR (B. Litzkow, RZ) * 27. Jun 2080 Peitzer Teiche (B. Litzkow, RZ) * 14. Aug 900 Felchowsee/UM (J. Mundt) * 20. Aug 1200 Angermünder Teiche (J. Mundt). Hybrid mit Reiherente: 4./11. Feb und 22. Mär 1 M auf der Ucker bei Prenzlau bzw. Schönwerder/UM (I.-D. Lembke, H. Schonert) * 13. Apr 1 M Grünberger See/UM (I.-D. Lembke, H. Schonert) * 14. Apr 1 W Altfriedländer Teiche/MOL (H&MH, H. Pawlowski).

RINGSCHNABELENTE *Aythya collaris*: 29./30. Dez 1 M Machnower See/PM (H. Schröder), vermutlich noch der Vogel, der in den Wintern 1991-94 in Berlin beobachtet wurde. DSK: anerkannt.

MOORENTE *Aythya nyroca*: Nur 4 Beob.: 2./3. Mär 1 M Landwehrkanal Kreuzberg/B (R. Mundry, R. Schütt) * 6. Jun 1 M, 1 W FIB Unteres Odertal (WD) * 16. Jul 1 Altfriedländer Teiche/MOL (B. Litzkow, RZ) * 6. Okt 1 M ebendort (H&MH).

REIHERENTE *Aythya fuligula*: Brut: 34 jungführende W Peitzer Teiche (Naturschutzstation Lakoma). Winter, Zugzeit, Ans. > 500 Ex.: 11. Jan 570 Schwielowsee/PM (U. Tammler) * 13. Jan 1022 Potsdamer Stadthavel und Templiner See/P (M. Miethke) * 14. Feb 840 Oder bei Schwedt/UM (WD) * 1. Apr 5200 Oder Schwedt-Stolpe/UM (WD) * 4. Apr 700 Gülper See (Nowak, H. Scharnbeck) * 6. Nov 850 Westoder bei Gartz/UM (E. Krätke) * 1. Nov 970 Unter-Uckersee (I.-D. Lembke, H. Schonert) * 14. Nov 900 Gülper See (Mangelsdorf, S. März) * 17. Nov 900 Schwielowsee/PM (U. Tammler) * 20. Nov 547 Neuendorfer See/LDS (TN). Berlin: Die Wasservogelzählung Mitte Mär ergab 5406 Ex., max. 17. Mär 2250

Glienicker Lake-Kladower Havel (K.Witt) * 31.Dez 1700 Pichelsdorfer Havel (M.Löschau).
Sommer, Ans. > 100 Ex.: 12.Jul 535 Peitzer Teiche (RZ) * 16.Jul 121 Altfriedländer
 Teiche/MOL (B.Litzkow, RZ) * 23.Jul 118 Linumer Teiche/OPR (B.Litzkow, RZ) * 7.Aug
 1200 Angermünder Teiche (J.Mundt).

BERGENTE *Aythya marila*: Extrem schwaches Auftreten von 100 Ex. bei 27 Beob.:

		Jan	Feb	Mär	Apr	Mai	Juni	Juli	Aug	Sep	Okt	Nov	Dez
Bb	Ex.	8	4	1	2	1	1	-	-	-	-	20	21
	n	2	2	1	1	1	1	-	-	-	-	4	2
B	Ex.	4	2	3	30	-	-	-	-	-	-	2	1
	n	3	2	2	4	-	-	-	-	-	-	1	1
Summe	Ex.	12	6	4	32	1	1	-	-	-	-	22	22

Höchstzahlen: 11.Jan 7 Schwielowsee/PM (U.Tammler) * 15.Apr 14 Tegeler See/B
 (K.Lüddecke, B.Krüger) und 13 Gatower Havel/B (K.Lüddecke) * 5./14.Dez 12 Neuendorfer
 See/LDS (HH, TN) * 22.Dez 9 Ober-Uckersee/UM (I.-D.Lembke, H.Schonert). Heimzug,
Spätbeob.: 11.Mai 1 W bei Stegelitz/UM (K.Eilmes) * 16.Jun 1 M PK Wulfersdorfer
 Teiche/LOS (HH) - außergewöhnliches Datum.

EIDERENTE *Somateria mollissima*: 11 Ex. bei 7 Beob.: 17.Jan 1 immat. M Schleuse
 Hohensaaten/BAR (WD) * 14.Feb 2 immat. M Oder bei Schwedt/UM (WD) * 22.Mär 2 M
 Pichelsdorfer Havel/B (M.Löschau) * 31.Mär 1 M PK, 1 W Talsperre Spremberg
 (R.Beschow) * 13.Mai 1 ad. M Altfriedländer Teiche/MOL (Effert), wohl dieser Vogel am
 30.Mai tot gefunden, bereits stark verwest (B.Schonert) * 5.Aug 2 SK Tegeler See/B
 (K.Lüddecke, C.Pohl) * 13.Okt-23.Nov 1 SK Unter-Uckersee (I.-D.Lembke, B. &
 H.Schonert).

EISENTE *Clangula hyemalis*: Mind. 6 Ex.: 30.Jan 1 und 4.Feb 2 W-f. Unteres Odertal
 Schwedt (U.Schünmann; E.Krätke) * 19.Apr 1 SK Sternhagener See/UM (H.Wendt) * 25.Okt
 3 W-f. Felchowsee/UM (WD).

TRAUERENTE *Melanitta nigra*: 30 Beob. mit 82 Ex., davon keine während des
Heimzuges:

		Jan	Feb	Mär	Apr	Mai	Juni	Juli	Aug	Sep	Okt	Nov	Dez
Bb	Ex.	-	-	-	-	-	1	1	-	-	1	33	11
	n	-	-	-	-	-	1	1	-	-	1	8	7
B	Ex.	-	-	-	-	-	-	-	-	-	9	24	3
	n	-	-	-	-	-	-	-	-	-	2	8	3
Summe	Ex.	-	-	-	-	-	1	1	-	-	10	57	14

Sommer: 23.Jun-13.Jul 1 vorj. M Kleinkoschener See (R.Kaminski, H.Michaelis, S.Rau),
 ungewöhnliche Beob. Wegzug, Erstbeob.: 20.Okt 4 Müggelsee/B (MK, B.Schonert, D.Stripp)

* 21.Okt 1 bei Stolpe/UM (WD). Höchstzahlen: Neuendorfer See/LDS max. 19.-22.Nov 13 (HH, TN) * 23.Nov 8 Schwielowsee/PM (MK, D.Stripp).

SAMTENTE *Melanitta nigra*: Extrem schwaches Auftreten von nur 16 bei 10 Beob.:

		Jan	Feb	Mär	Apr	Mai	Juni	Juli	Aug	Sep	Okt	Nov	Dez
Bb	Ex.	1	-	-	-	-	-	-	-	-	-	7	4
	n	1	-	-	-	-	-	-	-	-	-	3	4
B	Ex.	1	-	-	-	-	-	-	-	-	-	3	-
	n	1	-	-	-	-	-	-	-	-	-	1	-
Summe	Ex.	2	-	-	-	-	-	-	-	-	-	10	4

SCHELLENTE *Bucephala clangula*: Brut: 25.Jun 1 Fam. Bergen-Weißacker Moor/LDS, erster Brutnachweis für den Altkreis Luckau (K.Illig) * 7 führende W Schlepziger Teiche (TN). Winter. Zugzeit. Ans. > 100 Ex.: 7.Jan 216 Oder bei Schwedt/UM (D.Krummholz) * 17.Mär 722 M, 377 W Unteres Odertal Schwedt-Stützkow (W.Mädlow) * 28.Mär 105 Kladower/Sacrower Havel/B (K.Lüddecke) * noch 14.Apr 100 Müggelsee/B (W.Schreck) * 24.Okt 220 Gülper See (J.Naacke) * 17.Nov 175 Schwielowsee/PM (U.Tammler) * 19.Nov 158 Neuendorfer See/LDS (TN) * 3.Dez 450 Grimnitzsee (J.Mundt, U.Kraatz) * 6.Dez 204 Köthener See/LDS (TN) * 14.Dez 389 Unteres Odertal Schwedt-Stolzenhagen (W.Mädlow) * 14.Dez 150 Müggelsee/B (B.Schonert) * 18.Dez 130 Elbe bei Mühlberg/EE (R.Burmeister). Sommer: 27.Jun 37 Teichgebiet Lakoma/CB (RZ) * 22.Jul mind. 60 Kleinkoschener See (H.Michaelis) * 7.Aug 190 Angermünder Teiche (J.Mundt).

ZWERGSÄGER *Mergus albellus*: Ans. > 20 Ex.: 27.Jan 22 Oder bei Kietz/MOL (S.Fahl) * 16.Mär 27 Talsperre Spremberg (R.Beschow) * 14.Apr 23 Gülper See (U.Tammler) * 14.Nov 32 Felchowsee/UM (U.Kraatz) * 3.Dez 23 Grimnitzsee/BAR (U.Kraatz, J.Mundt) * 14.Dez 34 Neuendorfer See/LDS (HH, TN). Heimzug. Letztbeob.: 4.-26.Mai 1 M, 1 W Oderwiesen Güstebieser Loose/MOL (H&MH) * 18.Mai 1 W Stau Magnushof/UM (I.-D.Lembke, H.Schonert) * 28.Mai 1 M Kieselwitzer Mühle im Schlaubetal/LOS (B.Schonert). Sommer: 30.Aug-6.Sep 1 W-f. Lanke am Felchowsee/UM (U.Kraatz). Wegzug. Erstbeob.: 24.Sep 1 W-f. Unter-Uckersee (H.Schonert) * 6.Okt 1 W-f. Blankensee/TF (BR) - sehr frühe Daten * 19.Okt 2 W-f. Felchowsee/UM (W.Mädlow).

MITTELSÄGER *Mergus serrator*: Starkes Auftreten von 131 Ex. bei 49 Beob.:

		Jan	Feb	Mär	Apr	Mai	Juni	Juli	Aug	Sep	Okt	Nov	Dez
Bb	Ex.	8	3	4	9	8	-	-	-	2	4	47	16
	n	5	2	2	4	4	-	-	-	1	2	12	5
B	Ex.	1	2	1	1	1	-	-	-	-	4	11	9
	n	1	2	1	1	1	-	-	-	-	1	2	3
Summe	Ex.	9	5	5	10	9	-	-	-	2	8	58	25

Aufenthalt: 17.Feb-12.Apr 1 W-f. Spree Treptow/Müggelsee/B (B.Schonert u.a.). **Heimzug.** **Letztbeob.:** 12.Mai 3 W-f. Unter-Uckersee (I.-D.Lembke, H.Schonert) * 17.Mai 1 W-f. Gatower Havel/B (A.Bruch) * 23.Mai 1 M, 1 W Oder bei Stützkow/UM (WD). **Wegzug.** **Erstbeob.:** 22.Sep 2 W-f. Unteres Odertal Schwedt (WD) * 3./8.Okt 1 W-f. Talsperre Spremberg (R.Beschow) - frühe Daten. **Höchstzahlen:** 15.Nov 3 M, 21 W-f. (!) Helensee/FF (HH) * 14.Dez 2 M, 9 W-f. Kleinkoschener See (T.Schneider).



Abb. 1: Auftreten des Mittelsägers 1991-96 in Brandenburg und Berlin (n=617; Dekadensummen)

GÄNSESÄGER *Mergus merganser*: **Brut:** Aus Brandenburg wurden 33-38 BP gemeldet (RYSILAVY 1997, i.Dr.). **Ans. > 150 Ex.:** 13.Jan 201 Potsdamer Stadthavel und Templiner See/P (M.Miethke) * 11.Feb 591 Talsperre Spremberg (R.Beschow) * 15.Feb 182 Malxened./Spree N Cottbus (RZ) * 8.Mär 200 Peitzer Teiche (RZ) * 27.Mär 197 Schlepziger Teiche (TN) * 9.-16.Nov 450 Felchowsee/UM (WD, U.Kraatz, J.Mundt) * 18.Nov 550 Grimnitzsee/BAR (J.Mundt) * 8.Dez 440 Dammsee/UM (I.-D.Lembke, H.Schonert) * 14.Dez 164 Wochowsee/LOS (HH) * 20.Dez 185 Talsperre Spremberg (R.Beschow). **Berlin.** **Saisonmax.:** 8.Feb 192 Klärwerksableiter Falkenberg (A.Kormannshaus) - sehr niedrige Höchstzahl für einen Kältewinter * 22.Dez 350 Kladower-Pichelsdorfer Havel (W.Schreck). **Mai/Jun:** Beob. abseits bekannter Brutgebiete von folgenden Orten: Altfriedländer Teiche/MOL, Peitzer Teiche, Gohlitzsee Lehnin/PM, Reckahner Teiche/PM, Teiche bei Wriezen/MOL, Tangersdorfer Heide/UM, Schlepziger Teiche, Kladower Havel/B. Max.: 4.Mai 3 M, 4 W und 30.Mai 5 W-f. Altfriedländer Teiche/MOL (B.Schonert).

WESPENBUSSARD *Pernis apivorus*: **Brut:** 1 BP + 2 mal Brutverdacht auf 175 km² Unterspreewald und Nordrand Oberspreewald/LDS (TN, A.Weingardt). **Erstbeob.:** 20.Apr 1 S Alt-Zauche/LDS (S.Weiß) - extrem frühes Datum * 4.Mai je 1 Berlin-Reinickendorf und Berlin-Köpenick (F.Sieste, R.Altenkamp). **Letztbeob.:** 28.Sep 1 Berlin-Köpenick (R.Eidner). Keine erwähnenswerten Meldungen zum Wegzug.

SCHWARZMILAN *Milvus migrans*: Brut: 8 Horste auf 200 km² bei Wriezen/MOL: 5 x Kiefer, 2 x Eiche, 1 x Erle (S.Fahl, M.Fiddicke) * 8-9 BP auf 21 km Mittlere Havel Brandenburg-Potsdam/PM (B.Rudolph) * 6 BP auf 175 km² Unterspreewald und Nordrand Oberspreewald/LDS (TN u.a.). Brutbiologie: 19.Jun 1 P. mit flüggen juv. TÜP Döberitzer Heide/HVL (TR) - sehr früh. Erstbeob.: 11.Mär 1 Mülldeponie Lübben/LDS (HH) * 14.Mär 1 Strodehne/HVL (J.Seeger). Ans. > 8 Ex.: 30.Apr 8 Schlepziger Teiche (HH) * 2.Jul 8 Wochowsee/LOS (A.Stein) * 10.Jul 16 Mülldeponie Lübben/LDS (TN) * 13.Jul 9 Byhleguhrer See/LDS (F.Sieste) * 28.Jul mind. 24 (max. 14 zusammen) Nieplitznied. Gröbener See-Zauchwitz/TF-PM (BR) * 11.Aug 11 Milmersdorf/UM (D.Streuber) * 14.Aug 23 S Radensdorf/LDS, Schlafplatz auf Stahlgittermasten (TN). Letztbeob.: 4.Okt mind. 1 Havelnied. Parey/Strodehne (S.März, Mangelsdorf, J.Seeger).

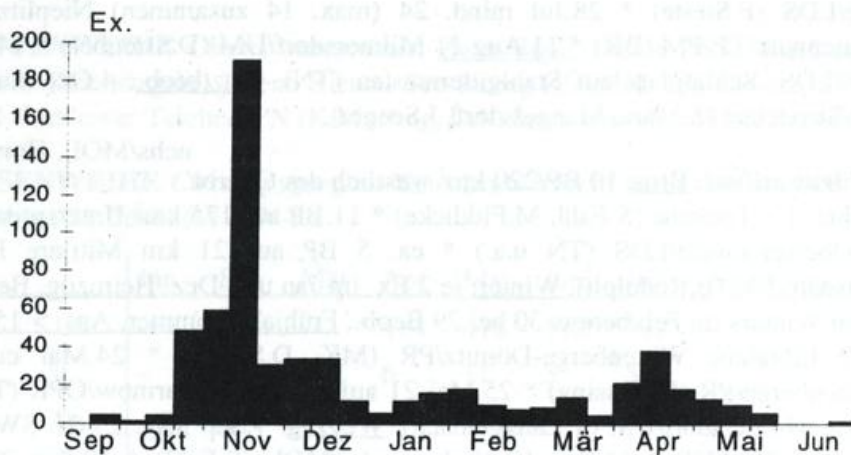
ROTMILAN *Milvus milvus*: Brut: 10 BP/220 km² westlich des Oderbruchs/MOL, Horste: 8 x Kiefer, 1 x Fichte, 1 x Toteiche (S.Fahl, M.Fiddicke) * 11 BP auf 175 km² Unterspreewald und Nordrand Oberspreewald/LDS (TN u.a.) * ca. 5 BP auf 21 km Mittlere Havel Brandenburg-Potsdam/PM (B.Rudolph). Winter: je 2 Ex. im Jan und Dez. Heimzug, Beginn: Trotz des strengen Winters im Feb bereits 30 bei 29 Beob.. Frühjahr/Sommer, Ans. > 15 Ex.: 16.Mär insg. 19 Elbtalau Wittenberge-Dömitz/PR (MK, D.Stripp) * 24.Mai ca. 25 Mülldeponie Wittenberge/PR (R.Nessing) * 25.Mai 21 auf Maisacker Tarmow/OPR (TR) * 18.Jun 20 Deponie Milmersdorf/UM (T.Langgemach). Wegzug: 7.Sep insg. 23 dz. SW in 5 Stunden Gülper See (H&MH) * 15.Sep 19 Kiehnwerder/MOL (S.Fahl) * 29.Sep 27 bei Bliedorf an Schlafplatz auf Gittermast (M.Fiddicke) * 29.Sep mind. 31 zusammen rastend Buchow-Karpzow/HVL (A.Bruch, H.Elvers).

SEEADLER *Haliaeetus albicilla*: Brut: In Brandenburg 83 Rev. (RYSILAVY 1997, i.Dr.). Ans. > 10 Ex.: 17.Jan 17 Unteres Odertal Hohensaaten-Schwedt und 19.Jan 11 Unteres Odertal Schwedt-Gartz (WD) * 3.Mär 12 Elbtalau Wittenberge-Quitzebel/PR (MK, D.Stripp) * 9.Mär 29 Schlepziger Teiche (TN) * 16.Apr 14 Schlepziger Teiche (TN) * 11.Mai 12 immat FIB Unteres Odertal (H.Dittberner, WD) * 3./8.Okt 25 Peitzer Teiche (HH; B.Litzkow, RZ) - dort neues Gebietsmax. * 13.Nov 16 Angermünder Teiche (H.Pretzsch) * 3.Dez 18 Schlepziger Teiche (TN) * 17./18.Dez 20 FIB Unteres Odertal (WD) * 22./23.Dez 10 Parsteiner See/BAR (J.Kube).- Die zunehmenden Truppgrößen bei Überwinterer- und Nichtbrüteransammlungen verliefen in den letzten Jahren parallel zur Zunahme des Brutbestandes.

ROHRWEIHE *Circus aeruginosus*: Brut: 8 BP auf 175 km² Unterspreewald und Nordrand Oberspreewald/LDS (TN) * ca. 10 BP auf 21 km Mittlere Havel Brandenburg-Potsdam/PM (B.Rudolph) * 6 BP Zehdenicker Tonstiche/OHV (J.Becker) * 30-31 BP Altkreis Luckau/LDS auf 703 km², davon 8 NSG Borcheltsbusch, und 23 BP Altkreis Calau/OSL auf 618 km² - deutliche Abnahme gegenüber dem Vorjahr (K.-D.Gierach). Sommer-Ans.: 18.Jun ca. 15 W-f. FIB Unteres Odertal (H.Dittberner, WD). Letztbeob.: 16.Okt 1 ad. W dz. Schlepziger Teiche (HH, TN) * 20.Okt 1 dj. Havelnied. Parey (T.Hellwig, TR) * 1./2.Nov 1 dj. bei Lübben/LDS (TN),- spätes Datum.

KORNWEIHE *Circus cyaneus*: Saisonmax. > 5 Ex.: 23.Jan 8 am Schlafplatz E Warsow/HVL (M.Kolbe) * 4.Feb 6 Schulzendorf/OHV (T.Langgemach) * 6.Mär 10

Laßzinswiesen Peitz/SPN (RZ) * 2.Mär 11 Untere Havelnied. und Gülper See (MK, D.Stripp) * 17.Nov 7 Malxenied. W Peitz/SPN (RZ) * 24.Nov 11 Schlafplatz Feuchtwiesen SE Lübben (TN) * 25.Nov 7 Schlafplatz Leibsch/LDS (TN). Sommer: Beob. von 16 Einzelex., davon 11 W-f. und nur 2 M: Mai 10, Jun 1, Jul 4, Aug 1. Im Mai offenbar noch Heimzug: insg. 5 Ex. dz. NE-E, zuletzt 19.Mai Jamlitz/LDS (H.Deutschmann). Brutverdacht bestand nicht mehr (RYSILAVY 1997). Alle Sommerbeob. sollten gemeldet werden! Wegzug: 24.Okt 7 dz. Döberitzer Heide/HVL (MK) * 26.Okt 10 dz. Stolper Feld/OHV (MK, U.Tammler, S.Urmoneit).

STEPHENWEIHE *Circus macrourus*: Zwei Beob. (beide DSK: anerkannt): 21.Sep 1 M (wohl 3. Kalenderjahr) jagend Rietzer See-Streng (H&MH, TN, I.Todte, S.Weiß) * 28.Sep 1 ad. M Kathlower Teiche/SPN (K.Morling, D.Kalina). Unseres Wissens erste Beob. seit 1989.

WIESENWEIHE *Circus pygargus*: Kein Brutverdacht mehr (RYSILAVY 1997). Auftreten von 34 bei 31 Beob. (M + W-f.):

		Jan	Feb	Mär	Apr	Mai	Juni	Juli	Aug	Sep	Okt	Nov	Dez
Bb	Ex.	-	-	-	4+4	4+8	1+2	3+2	-	-	-	-	-
	n	-	-	-	6	11	3	5	-	-	-	-	-
B	Ex.	-	-	-	-	0+4	-	-	0+1	-	-	-	-
	n	-	-	-	-	4	-	-	1	-	-	-	-
Summe	Ex.	-	-	-	8	16	3	5	1	-	-	-	-

Erstbeob.: 16.Apr 1 M Bagenzer Teiche/SPN (W.Hansel) * 20.Apr 1 immat. M dz. Feuchtwiesen SE Lübben (S.Weiß). Wegzug: Nur eine Beob.: 28.Aug 1 ad. W dz. W Britzer Garten/B (BR).

HABICHT *Accipiter gentilis*: Brut: nur 1 BP auf 175 km² Unterspreewald und Nordrand Oberspreewald/LDS (TN u.a.). Habitat: Im Kreis LDS 2 Horste in Feldgehölzen von 20 bzw. 5,6 ha, größere Wälder waren in der Nähe vorhanden (K.-D.Gierach).

SPERBER *Accipiter nisus*: Brutbiologie: von 13 kontrollierten Bruten in den Kreisen OSL und LDS verliefen 5 erfolglos, 7 BP zogen 21 juv. auf (11 M, 10 W) (K.-D.Gierach). Wegzug: 26.Okt 11 dz. Stolper Feld/OHV (MK, U.Tammler, S.Urmoneit). Winter. Ans.: 13.Nov 6 Ostufer Unter-Uckersee (WD).

MÄUSEBUSSARD *Buteo buteo*: Brut: 64 BP auf 175 km² Unterspreewald und Nordrand Oberspreewald/LDS (TN u.a.). Ans. > 40 Ex.: 7.Jan 103 (davon 84 auf 2,5 km²) bei Tietzow/HVL (TR) * 23.Jan 115 Laßzinswiesen bei Peitz/SPN (RZ) * 23.Jan 104 auf 16,5 km² Landgrabenniederung E Dürrenhofe/LDS (TN) * 24.Feb 96 bei Seelow/MOL und 19+26 bei Sachsendorf/MOL (U.Schroeter) * 3.Mär 46 Elbtalaue Wittenberge-Quitzebel/PR (MK, D.Stripp) * 9.Mär 93 Belziger Landschaftswiesen/PM (MK) * 27.Dez 41 Laßzinswiesen bei Peitz/SPN (RZ) * 29.Dez 53 Odertal N Schwedt (WD). Heimzug: 23.Mär 212 (!) dz. Gatower Rieselfeld/B (A.Bruch, K.Lüddecke) * 29.Mär 69 dz. Welsebruch bei Briest/UM (J.Mundt). Wegzug: 26.Okt 161 dz. Stolper Feld/OHV (MK, U.Tammler, S.Urmoneit) * 27.Okt 200 dz.

S in einer langen Reihe bei Lindenau/OSL (T.Schneider). Winterflug: 25.Nov 46 dz. in Berlin * 30.Dez 28 dz. in 4 Gebieten in Berlin.

RAUHFUSSBUSSARD *Buteo lagopus*: Im 1. Halbjahr relativ starkes, im 2. Halbjahr extrem schwaches Auftreten. Ans. > 15 Ex.: 22.Feb 21 Laßzinswiesen bei Peitz/SPN (RZ) * 8.Mär ca. 60 Gartzter Bruch und Randow-Welse-Bruch/UM (J.Mundt) * 9.Mär 37 Belziger Landschaftswiesen/PM (MK) * 23.Mär 20 Untere Havelnied. und Gülper See (MK, T.Gottschalk). Im Herbst max. beim Kälteeinbruch: 29.Dez 14 FIB Unteres Odertal (WD), zuvor und in anderen Gebieten nicht über 5 Ex.. Wegzug, Erstbeob.: 11.Sep 1 dj. bei Sedlitz/OSL (H.Michaelis; mit Kurzbeschreibung) - sehr frühes Datum.

SCHREIADLER *Aquila pomarina*: Brut: In Brandenburg 28 Rev. (RYS LAVY 1997, i.Dr.). Beob. abseits des Brutverbreitungsgebietes: 15.Apr 1 Gatower Rieselfeld/B (Burfield) * 4.Mai 1 Havelnied. Parey (G. & H.Unger) * 11.Mai 1 bei Regenmantel/MOL (S.Fahl) * 19.Mai 1 ad. Teichgebiet Lakoma/CB (RZ) * 31.Mai/2.Jun 1 Groß Schacksdorfer Teiche/SPN (B.Litzkow, K.Morling) * 6.Jul 1 Gatower Rieselfeld/B (M.Nowak) * 22.Sep 2 dz. Wedding/B (K.Steiof).

SCHELLADLER *Aquila clanga*: 20.Jul 1 (wohl subad.) jagend Blankensee/TF (BR, W.Schreck), DSK: anerkannt. - Nach dem Nachweis von 1993 zweite dokumentierte Beob. in diesem Jahrhundert.

STEINADLER *Aquila chrysaetos*: 2 Beob. (beide DSK: anerkannt): 27.Jan 1 immat. Plessa-Hirschfeld/EE (U.Albrecht, S.Herold, H.Michaelis, T.Schneider) * 27.Jun 1 (fast ad.) Buchholz/TF (B.Baumgart, J.Bauerschmidt).

ZWERGADLER *Hieraaetus pennatus*: 6.Jul 1 ad. (helle Morphe) nach N fliegend Randow-Bruch bei Wartin/UM (J.Mundt), DSK: anerkannt - 5. Nachweis (davon 4 seit 1993).

FISCHADLER *Pandion haliaetus*: Brut: in Brandenburg 200 Rev. (RYS LAVY 1997, i.Dr.). Erstbeob.: 16.Mär 1 Havel bei Krewelin (R.Nessing) * trotz weitgehend vereister Gewässer Ankunft an mehreren Brutplätzen ab 22./23.Mär. Heimzug/Brutzeit: 8.Apr insg. mind. 10 Angermünder Teiche (T.Langgemach) * 15.Jun 6 Alte Spreemündung (HH). Wegzug, Gebietsmax. > 5 Ex.: 17.Aug insg. 10 dz. (16.10-18.30) Alte Spreemündung (HH) * 26.Aug 9 Schlepziger Teiche (TN) * 27.Aug insg. 7 dz. Alte Spreemündung (HH). Letztbeob.: 21.Okt 1 Schlepziger Teiche (TN) * 1.Nov 1 Brieskower See/LOS (S.Fahl) * 8.Nov 1 Wannsee/B (H.Schröder) * 11.Nov je 1 (evtl. derselbe) dz. Dahlem/B (R.Altenkamp) und Kladower Havel/B (H.Schröder).

TURMFALKE *Falco tinnunculus*: Brutplatz: Nest in Erdröhre in ehemaliger Kiesgrube bei Dobberzin/UM, Brut erfolgreich (MUNDT 1998). Ans. > 10 Ex.: 18.Feb 14 bei Osdorf/TF (W.Schreck) * 2.Mär 10 Untere Havelnied./HVL (MK, D.Stripp) * 3.Mär 11 Elbtalaaue Wittenberge-Quitzebel/PR (MK, D.Stripp).

ROTFUSSFALKE *Falco vespertinus*: 9 Ex. bei 9 Beob.: 18.Mai 1 vorj. Tangersdorfer Heide/UM (P.Sömmer) * 25.Mai 1 immat. M Nieplitznied. Zauchwitz (H&MH) * 17.Jun 1 vorj. M dz. NW Lübben/LDS (TN) * 19.Jun 1 ad. M Unteres Odertal Schwedt (H.Dittberner, WD) * 21.Jul 1 bei Briescht/LOS (H.Beutler) * 3.Aug 1 ad. W bei Stremmen/LOS (H.Beutler)

* 16.Aug 1 dj. Marienfelde/B-TF (C.Neumann) * 6.Sep 1 ad. W dz. SW Götz/PM (MK) * 10.Sep 1 bei Stremmen/LOS (H.Beutler).

MERLIN *Falco columbarius*: Gegenüber dem Vorjahr weitere Steigerung der Meldungen mit 96 Ex. bei 89 Beob.:

		Jan	Feb	Mär	Apr	Mai	Juni	Juli	Aug	Sep	Okt	Nov	Dez
Bb	Ex.	12	12	14	5	1	-	-	-	8	11	11	14
	n	10	10	14	5	1	-	-	-	6	10	11	14
B	Ex.	-	2	-	-	-	-	-	-	2	3	1	-
	n	-	2	-	-	-	-	-	-	2	3	1	-
Summe	Ex.	12	14	14	5	1	-	-	-	10	14	12	14

Höchstzahlen: 6.Jan 1 M, 2 W-f. bei Dubow/LDS (TN) * 28.Sep insg. 3 (davon 2 dz.) Rietzer See/PM (A.Bruch). **Heimzug, Letztbeob.:** 12.Mai 1 M dz. NE Rietzer See-Streng (H&MH) - spätes Datum. **Wegzug, Erstbeob.:** 5.Sep 1 dz. SW Gülper See (MK) - frühes Datum * 15.Sep 1 ad. M Rietzer See-Streng (MK). **Nahrung:** im Winter (Kreis LDS) 11 x Bluthänfling, 2 x Bergfink, je 1 x Feldlerche, Goldammer, Rohrammer, Stieglitz, Grünfink (K.-D.Gierach).



Abb. 2: Auftreten des Merlins 1991-1996 in Brandenburg und Berlin (n=308; Halbmonatssummen)

reewald

BAUMFALKE *Falco subbuteo*: **Brut:** 1 BP + 2 x Brutverdacht auf 175 km² Untersp und Nordrand Oberspreewald/LDS (TN). **Erstbeob.:** 10.Apr 1 Paar am Brutplatz Sorno/EE (F.Raden) - sehr früh * 18.Apr 1 Wanninchen/LDS (R.Donat). **Sommer, Ans.:** 29.Mai 6 gemeinsam Insekten jagend Feuchtwiesen SE Lübben (TN, S.Weiß). **Letztbeob.:** 4.Okt 1 bei Bagow/PM (TR) * 10.Okt 1 Köthener See/LDS (TN),- spätes Datum. **Verhalten:** 2.Aug 2 versuchen zusammen einen Kiebitz zu schlagen Nieplitznied. Zauchwitz (A.Bruch).

WANDERFALKE *Falco peregrinus*: In Brandenburg 3 BP (RYS LAVY 1997), darunter erstmals wieder eine Baumbrut (LANGGEMACH et al. 1997). In Berlin 5 BP (BOA). 62 Ex. bei 57 Beob. abseits der Brutgebiete:

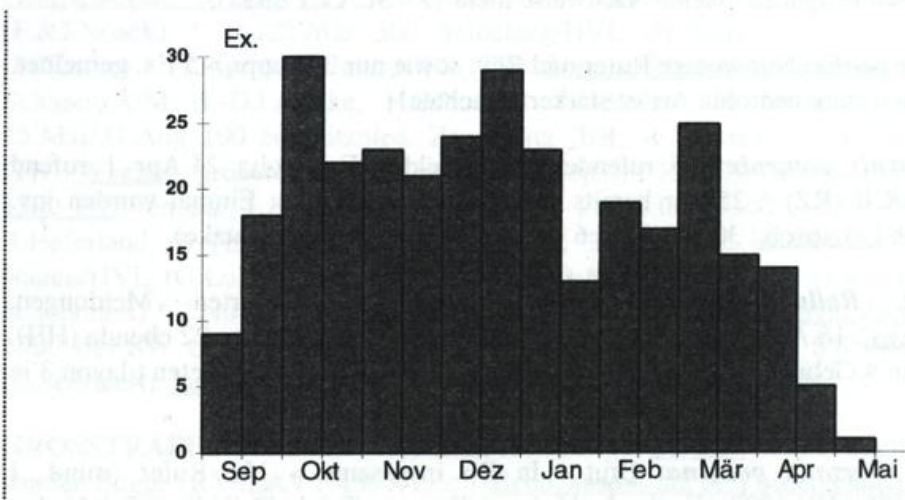
		Jan	Feb	Mär	Apr	Mai	Juni	Juli	Aug	Sep	Okt	Nov	Dez
Bb	Ex.	1	1	7	5	4	1	4	3	9	10	5	2
	n	1	1	7	4	4	1	4	3	9	8	5	2
B	Ex.	-	1	4	-	-	-	1	-	-	-	4	-
	n	-	1	3	-	-	-	1	-	-	-	3	-
Summe	Ex.	1	2	11	5	4	1	5	3	9	10	9	2

HASELHUHN *Bonasia bonasia*: Wiederum Aussetzung von 54 Ex. in der Prignitz, 1 Reproduktionsnachweis (RYS LAVY 1997).

BIRKHUHN *Tetrao tetrix*: 1996 weiterhin 2 Restvorkommen in der Niederlausitz mit 3 balzenden Hähnen und 2 Hennen (RYS LAVY 1997).

AUERHUHN *Tetrao urogallus*: Keine Nachweise mehr (RYS LAVY 1997).

REBHUHN *Perdix perdix*: Nur wenige Rufer und Rev. sowie nur 3 Trupps > 5 Ex. gemeldet. Auf diese inzwischen stark bedrohte Art ist stärker zu achten!

WACHTEL *Coturnix coturnix*: 95 rufende Ex. gemeldet. Erstbeob.: 24. Apr 1 rufend Maiberger Wiesen/CB (RZ) * 25. Apr bereits in 3 weiteren Gebieten. Einmal wurden juv. gemeldet – zugleich Letztbeob.: 30. Sep 1 W, 6 juv. Günterberg/UM (H. Watzke).

WASSERRALLE *Rallus aquaticus*: Brut: keine nennenswerten Meldungen. Bemerkenswerte Ans.: 16. Apr mind. 59 Alte Spreemündung (HH) * 26. Aug 22 ebenda (HH). Winter: Jan 4 Ex. in 4 Gebieten, Feb 2 Ex. in 2 Gebieten, Dez 7 Ex. in 7 Gebieten (davon 3 in Berlin).

TÜPFELRALLE *Porzana porzana*: Brut: In Bb insgesamt > 151 Rufer (mind. 1 Brutnachweis) (RYS LAVY 1997). Erstbeob.: 16. Apr 1 Karower Teiche/B (K. Steiof) * 16. Apr 3 rufend Alte Spreemündung (HH). Wegzug. Max.: 17. Aug 6 Alte Spreemündung (HH). Letztbeob.: 2.-15. Sep 1 ad. Batzlower Teiche/MOL (M. Fiddicke, S. Fahl).

KLEINRALLE *Porzana parva*: Brut: Mind. 24 Rufer (RYS LAVY 1997). Weitere Beob.: 16. Apr 1 rufendes W Alte Spreemündung (HH) * 13. Mai 1 ad. M tot, wohl von Katze gerissen Lindena/EE (Spillmann) * 6.-16. Jun 1 rufendes M Karower Teiche/B - in Berlin erstmals seit 1971 (viele Beobachter).

WACHTELKÖNIG *Crex crex*: Brut: In Bb insgesamt mind. 238 Rufer (mind. 7 Brutnachweise) (RYS LAVY 1997, i. Dr.), Berlin 3 Rufer im Mai. Erstbeob.: 11. Mai 1 rufend Jeseriger Wiesen/PM (TR), 12 rufend südl. Oderwiesen Frankfurt/FF (J. Becker). Letztbeob.: 26. Aug 1 Zucker-fabrikteiche Thöringswerder/MOL (M. Fiddicke).

TEICHRALLE *Galinula chloropus*: Brut: Keine nennenswerten Meldungen. Aus Bb im Jan nur 7 in 4 Gebieten gemeldet. Berlin: Bei den Wasservogelzählungen Jan 300 Ex., Feb 266 Ex., Mär 234 Ex., Okt 171 Ex., Nov 199 Ex., Dez 206 Ex. Gebietsmax.: 14./15.Dez 91 Teltowkanal/B.

BLESSRALLE *Fulica atra*: Brut. Konzentrationen: Peitzer Teiche ca. 80 BP (Naturschutzstation Lakoma) * Lakomaer Teiche 11 BP (Naturschutzstation Lakoma) * Rietzer See-Streng 51 BP mit Juv. (H&MH) * Feuchtwiesen SE Lübben 21 BP auf ca. 120 ha Wasserfläche (TN) * ca. 80 BP auf 21 km Havel Brandenburg bis Potsdam (B.Rudolph). Gebietsmax. > 2000 Ex. in Bb: 13.Jan 7247 Potsdamer Stadthavel und 4880 Templiner See/P (M.Miethke) * 10.Feb 6500 Plaue, Havelbrücke/BRB (J.Naacke) * 14.Aug 2000 Landiner Haussee/UM, 2000 Felchowsee/UM (J.Mundt) * 4.Nov 5000 Grimnitzsee/UM (WD, J.Mundt) * 16.Nov 2398 Potsdamer Stadthavel und Templiner See/P (M.Miethke) * 24.Nov 2750 Plauer See und Breitlingssee/BRB (TR) * 5.Dez 2300 Parsteiner See/BAR (HH). Wasservogelzählungen aus Berlin: Jan 16925 Ex., Feb 12582 Ex., Mär 17488 Ex., Okt 7652 Ex., Nov 11936 Ex., Dez 13471 Ex.

KRANICH *Grus grus*: Brut: In Bb insgesamt mind. 814-822 Rev. (RYS LAVY 1997). Winter: 25.Jan 3 Klein-Kienitz/TF (M.Gercken). Heimzug und Besetzung der Rev. ab 19.2. 6 bei Felchow/UM, 9 Unteres Odertal Schwedt (WD), 26.-28.Feb in 10 Gebieten vertreten. Frühjahrsmax. > 500 Ex.: 7.-15.Mär 1300 Jakobsdorf/PR * 15.Mär 1300 Putlitz/PR (F.&J.Noack) * 16./23.Mär 500 Selbelang/HVL (H.Teetz) * 23.Mär 500 Haage/HVL (M.Kolbe) * 13.Apr 610 Linum/OPR (TR). Sommer/Nichtbrüterans. > 100 Ex.: 11.Mai 101 Schapow/UM (I.-D.Lembke, H.Schonert) * 13.Mai 350 Geesow/UM (M.Fitschen) * 15.Mai/31.Aug 100 Nieplitznied. Zauchwitz (BR, W.Schreck) * 24.Mai 185 Linum/OPR (TR). Wegzug: größere Ans. ab Sep, z.B. 11.Sep 631 Rieselfelder Nauen/HVL (HH). Ans. > 1300 Ex. von nur 4 Schlafplätzen gemeldet: 11.-18.Okt 9300 Ost-Westoder/UM (H.-J. & R.Haferland, R.Thiele) * 10.-24.Okt mind. 3500, max. 18.Okt 13500 (!) Rieselfeld Nauen/HVL (G.Lohmann) * 14./23.Okt 1300 Schönwerder/UM (T.Blohm, I.-D. Lembke, H.Schonert) * 2.Nov 4110 Borcheltsbusch/LDS (U.Schroeter). Aktiver Zug > 500 Ex.: 8.Nov 1500 dz. SW Groß Behnitz/HVL (M.Kolbe) * 14.Dez 500 dz. SW Melzower Forst/UM (H.Schonert). Letztbeob.: 26.Dez 8 Arensdorf/MOL (T.Langgemach).

GROSSTRAPPE *Otis tarda*: Weiterhin rückläufiger Bestand mit nur noch 60 Ex., nur 4 juv. wurden flügge (RYS LAVY 1997, i.Dr.). Beob. abseits der drei bedeutenden Einstandsgebiete: 8.Mär 1 immat. M, 11./12.Apr 1 W Welsebruch/UM (J.Mundt) * April 1 zwischen Tempelberg und Müncheberg/MOL (F.Ehlert) * 18./19.Apr 1 W (3. Kalenderjahr), in Buckow/HVL beringt, W Straupnitz/LDS (S.Weiß u.a.) * 24.Apr 2 Roskow/PM (B.Rudolph).

AUSTERNFISCHER *Haematopus ostralegus*: Brut: in Bb 1996 insgesamt 6 BP (1995 7, 1994 6 BP) (RYS LAVY 1997). Weitere Beob.: 14./24.Mai 1 Elbtalaue bei Wittenberge/PR (R.Nessing) * 21.Mai 1 Kladower Havel/B (K.Lüddecke) * 6.Jul 1 Mudrowsee/UM (A.Keßler) * 31.Jul 2 Unter-Uckersee (WD) * 3.Aug 3 dz. W Alte Spreemündung (HH) * 2.Okt 1 SK Schlepziger Teiche (TN).

SÄBELSCHNÄBLER *Recurvirostra avosetta*: Erster Brutnachweis für Brandenburg: 2 BP mit je 1 flüggen juv. Zuckerfabrikteiche Prenzlau (H.Schonert, I.-D.Lembke, WD). Keine weiteren Beobachtungen.

TRIEL *Burhinus oedicnemus*: 2 Beob., beide DSK: anerkannt: 11.Mai 1 um 20.30 Uhr rastend auf einem Brachacker bei Götz/PM (TR) * 28.Jun, 16./17.Jul 2 TÜP Jüterbog-West/TF (B.Baumgart, J.Böhner, H.Kenneweg).

FLUSSREGENPFEIFER *Charadrius dubius*: Brutbiologie: 1 BP auf einer wasserfreien Industriefläche inmitten eines Kiefernforstes bei Börnichen/LDS (TN). Heimzug, Erstbeob.: 21.Mär 1 Nieplitznied. Zauchwitz (L.Kluge). Ans. > 15 Ex.: 18.Apr 24 Schlepziger Teiche (TN) * 28.Apr 18 Pulverteich bei Blasdorf/LDS (HH) * 4.Mai 22 Reckahner Teiche/PM (TR) * 5.Mai 16 Stradowe Teiche/OSL (TN). Wegzug, Ans. > 15 Ex.: 24.Jun 17 ad. Schlepziger Teiche (HH, TN) * 9.Jul 13 ad., 6 dj. Nieplitznied. Zauchwitz (TN) * 20.Jul 17 Absatzbecken Golßen/LDS (P.Schonert) * 30.Jul 11 ad., 5 dj. Gülper See (W.Schreck). Frühe Letztbeob.: 23.Sep 2 dj. Klein Kreuz/PM (A.Bruch).

SANDREGENPFEIFER *Charadrius hiaticula*: Starker Einflug von 278 Ex. bei 43 Beob.:

		Jan	Feb	Mär	Apr	Mai	Jun	Jul	Aug	Sep	Okt	Nov	Dez
Bb	Ex.	-	-	8	12	43	4	9	36	151	9	-	-
	n	-	-	5	6	6	3	2	4	9	9	-	-
B	Ex.	-	-	1	-	-	-	-	4	1	-	-	-
	n	-	-	1	-	-	-	-	2	1	-	-	-
Summe	Ex.	-	-	9	12	43	4	9	40	152	9	-	-

Heimzug, Erstbeob.: 21.Mär 1 Fischteiche Lietzen/MOL (M.Fiddicke, S.Fahl). Max.: 10.Mai 9 Nieplitznied. Zauchwitz (MK, C.Neumann). Wegzug, Ans. > 10 Ex.: 25.Aug 15 ad., 4 dj. Gülper See (H&MH, S.Weiß) * 8.Sep 25 Rietzer See-Streng (MK) * 22.Sep 22 dj. Kathlower Teiche/SPN (B.Litzkow) * 27.Sep 18 Landiner Haussee/UM (WD) * 29./30.Sep 40 dj. Angermünder Teiche (WD, U.Kraatz). Letztbeob.: 31.Okt 1 Glinziger Teiche/SPN (HH, TN).

GOLDREGENPFEIFER *Pluvialis apricaria*: Erstbeob.: 7.Mär 15 Dreetzer Luch/OPR (J.Seeger). Heimzug, Ans. > 500 Ex.: 30.Mär 1350 Elbtalaue Lennowitz/PR, abends zum Schlafplatz nach Niedersachsen (TR) * 13.Apr 3500 Dreetzer Luch/OPR (TR) * 14.Apr 570 Drehnow/SPN (RZ) * 14.Apr 560 Gülper See N-Ufer (U.Tammler) * 14.Apr 1200 Blumberg/UM (U.Kraatz). Sommer: 20.Jun 1 Maiberger Wiesen/SPN (RZ). Wegzug, Ans. > 500 Ex.: 14.Sep 500 Steffenhagen/PR (J. & F.Noack) * 18.Okt 7000 Randowbruch/UM (WD) * 19.Okt 700 Golzow/MOL (S.Fahl) * 1.Nov 1100 Angermünder Fischteiche (WD) * 14.Nov 1800 Blumberg/UM (U.Kraatz) * 14.Nov 4000 Dreetzer Luch/OPR (J.Seeger). Im Dezember noch 3 Beob.: 13.Dez 1 rufend nach S Reinickendorf/B (A.Bruch) * 14.Dez 25 Borchelbusch/LDS (R.Donat) * 14.Dez 95 Belziger Landschaftswiesen/PM (MK, U.Tammler).

KIEBITZREGENPFEIFER *Pluvialis squatarola*: Normales Auftreten von 110 Ex. bei 45 Beob. (bei Ausschluß möglicher Doppelzählungen):

		Jan	Feb	Mär	Apr	Mai	Jun	Jul	Aug	Sep	Okt	Nov	Dez
Bb	Ex.	-	-	-	-	13	-	-	4	22	64	6	1
	n	-	-	-	-	8	-	-	4	12	17	3	1

Erstbeob.: 5.Mai 1 SK, 2 PK Havelnied. Parey (W.Schreck) * 6.Mai 3 PK ebendort (HH) * 11.Mai 3 ÜK Jänschwalder Wiesen/SPN (B.Litzkow, RZ). Wegzug. Max.: 18.Okt 16 dj. Randowbruch/UM (WD) * 20.Okt 9 dj. Peitzer Teiche (HH). Letztbeob.: 9.-11.Nov 1 dj. Schlepzigiger Teiche (TN) * 14.Dez 1 dz. SW Talsperre Spremberg (R.Beschow) - bisher zweitspäteste Beobachtung.

KIEBITZ *Vanellus vanellus*: Brut, flächenbezogene Angaben: 179 Rev. Spree-Neiße-Kreis auf 1708 km² (davon 597 km² Grünland und Acker) mit deutlicher Konzentration in der Spree-Malxe-Niederung (1,9 Rev./100 ha) * 36 Rev. Stadt Cottbus auf 158 km² (davon 47 km² Grünland und Acker) (LITZKOW & BESCHOW 1996) * 56 BP Altkreis Lübben (806 km²) (TN, S.Weiß) * 13 BP Tonstiche Zehdenick/OHV (J.Becker). Keine Winterdaten aus dem ersten Halbjahr. Heimzug. Ans. > 2000 Ex.: 27.Mär 2450 Radensdorf/LDS (TN), 10600 dz. NE Welsebruch/UM (J.Mundt), ca. 10000 dz. Steinhöfel/UM (C.Handke) * 30.Mär 6500 Elbtalaue Lennowitz-Lenzen/PR (TR) * 3.Apr 4000 Dreetzer Luch/OPR (R.Nessing) * 4.Apr 3920 Jänschwalder Wiesen/SPN (RZ) * Berlin: Heimzug von 31013 Ex., max. 27.Mär 6110 dz. Wedding (K.Steiof), 5315 dz. Spandau-Gatow (K.Wesch), 3550 dz. Falkenhagener Feld (A.Bruch), 3280 dz. Tempelhof (J.Kirsch). Wegzug. Ans. > 4000 Ex.: 14.Jun 4000 Randow-Welse-Bruch/UM (J.Mundt) * 16.Jul 6000 ebendort (J.Mundt) * 26.Jul 4870 Landgrabennied. bei Dürrenhofe/LDS (TN) * 1.Aug 4500 Dreetzer Luch/OPR (W.Schreck) * 7.-13.Sep 6000 Landin-Heinersdorf-Passow/UM (J.Mundt) * 28.Sep 4000 Peitzer Teiche (H.Höft) * 24.Okt 3-4000 Linum/OPR (A.Bruch) * 2.Nov 4000 bei Thöringswerder/MOL (HH, H.Deutschmann) * 22.Nov 6000 Havelnied. Parey (TR). Dez-Max.: 14.Dez 400 Belziger Landschaftswiesen/PM (MK, U.Tammler).

KNUTT *Calidris canutus*: Auftreten von mind. 12 Ex.: 24.Jul 1 PK Nieplitznied. Zauchwitz (MK) * Gülper See: 6./7.Aug 1 PK (HH, TR), 15.Aug 4 (Giese, Mangelsdorf), 25.Aug-14.Sep stets mind. 1 dj. (viele Beobachter) * 16.Aug 1 Nieplitznied. Zauchwitz (P.Schubert) * 5.-12.Sep 1 dj., 5.-8.Sep zusätzlich 1 PK Feuchtwiesen SE Lübben (TN, S.Weiß) * 8.Sep 1 Rietzer See-Streng (MK, S.Kirchner) * 13.Sep 1 dj. Kathlower Teiche/SPN (HH).

SANDERLING *Calidris alba*: Sehr starkes Auftreten von wohl 18 Ex.: 3./4.Mai 1 ÜK, 24.Mai 1 PK Schlepzigiger Teiche (TN) * 12.Mai 1 Havelnied. Parey (H&MH, TR) * 16.Aug 1 wohl ad., 5.-26.Sep mind. 1 dj., 7./15.-26.Sep 2 dj. (viele Beobachter), 14.Sep 3 dj. Gülper See (MK, TR, D.Stripp) * 7./21.Sep 1 dj. Rietzer See-Streng (viele Beobachter) * 8.Sep 1 dj. Feuchtwiesen SE Lübben (TN) * 8.Sep 1 dj., 13./14.Sep 2 dj. Kathlower Teiche/SPN (viele Beobachter) * 15./20.Sep 1 dj. Stradow Teiche/OSL (TN) * 22.Sep 1 Ringenwalde/UM (D.Streuber) * 22.Sep/12.Okt 1 dj. Peitzer Teiche (M.Spielberg, RZ, TR) * 27.Sep 1 Angermünder Teiche (U.Kraatz) * 29.Sep-3.Okt 2 dj. Altfriedländer Teiche/MOL (S.Fahl, M.Fiddicke).

ZWERGSTRANDLÄUFER *Calidris minuta*: Heimzug von 12 Ex. bei 9 Beob., Erstbeob. und Max.: 7. Mai 3 Nieplitznied. Zauchwitz (W. Schreck, TR). Bisher stärkster registrierter Wegzug von mind. 1587 Ex. in 32 Gebieten allein bei Wertung der Gebietsmax. (HAUPT & NOAH 1997), mehr als dreimal soviel wie im bisher stärksten Jahr 1993 (469 in 14 Gebieten):

		Jan	Feb	Mär	Apr	Mai	Jun	Jul	Aug	Sep	Okt	Nov	Dez
Bb	Ex.	-	-	-	-	8	4	5	13	1481	66	4	-
	n	-	-	-	-	5	4	3	8	20	6	2	-
B	Ex.	-	-	-	-	-	-	-	-	18	-	-	-
	n	-	-	-	-	-	-	-	-	3	-	-	-
Summe	Ex.					8	4	5	13	1499	66	4	-

Wegzugbeob. von insgesamt 10 Altvögeln zwischen 20. Jul und 16. Aug. Erste dj.: 12. Aug 1 Feuchtwiesen SE Lübben (TN), 2 Nieplitznied. Zauchwitz (HH, TN). Letztbeob.: 1. Nov 3 dj. Angermünder Teiche (WD) * 30. Okt-6. Nov 1 dj. Schlepziger Teiche (HH, TN, S. Weiß) - späte Daten. Gebietsmax. > 100 Ex.: 17.9. 233 Kathlower Teiche (HH, TN) * 18. Sep 219 Angermünder Teiche (J. Mundt, U. Kraatz), 137 Stradowe Teiche/OSL (TN, S. Weiß), 115 Gülper See (TR) * 20. Sep 124 Rietzer See-Streng (S. Weiß, TN) * 27. Sep 144 Linumer Teiche/OPR (A. Bruch). Bisheriges Gebietsmax. zum Vergleich: 9. Sep 1993 107 Schlepziger Teiche (NOAH 1995).

TEMMINCKSTRANDLÄUFER *Calidris temminckii*: Erneut sehr starkes Auftreten von mind. 125 Ex. bei 47 Beob. (Vorjahr 119 bei 37) (bei Ausschluß wahrscheinlicher Doppelzählungen):

		Jan	Feb	Mär	Apr	Mai	Jun	Jul	Aug	Sep	Okt	Nov	Dez
Bb	Ex.	-	-	-	15	78	-	2	22	7	1	-	-
	n	-	-	-	4	20	-	2	13	6	1	-	-
B	Ex.	-	-	-	-	1	-	-	-	-	-	-	-
	n	-	-	-	-	1	-	-	-	-	-	-	-
Summe	Ex.				15	79	-	2	22	7	1	-	-

Heimzug Erstbeob.: 25. Apr 1 Zuckerfabrikteiche Thöringswerder/MOL (S. Fahl). Letztbeob.: 28. Mai 2 Angermünder Teiche (WD). Max.: 6./8./13. Mai 13 Schlepziger Teiche (HH, TN) * 6.-10. Mai 12 Nieplitznied. Zauchwitz (HH, TR, W. Schreck), in anderen Gebieten bis zu 7 Ex.. Wegzug, Erstbeob.: 20./21. Jul 1 ad. PK Zuckerfabrikteiche Thöringswerder/MOL (M. Fiddicke). Max.: 22. Aug 5 Peitzer Teiche (RZ) * 1. Sep 5 Oderwiesen Kienitz (HH). Letztbeob.: 21. Sep 1 dj. Rieselfelder Nauen/HVL * 3.-7. Okt 1 Peitzer Teiche (HH, B. Litzkow, N. Vintz), - bisher wohl drittspäteste Beob..

GRAUBRUSTSTRANDLÄUFER *Calidris melanotos*: 8.-15. Okt 1 dj. Peitzer Teiche (RZ, B. Litzkow, TN u.v.a.), 7. Nachweis für Brandenburg. Auffällig ist die Häufung vergleichsweise später Nachweise im Okt bei bisher nur einem Frühjahrsnachweis. DSK: anerkannt.



Abb. 3



Abb.



Abb. 3: Sanderlinge; Teichgebiet Altfriedland/MOL, Okt. 1996

Foto: S. Fahl



Abb. 4: Zwergstrandläufer; Zuckerfabrikteiche Thöringswerder/MOL, 1996 Foto: M. Fiddicke



Abb. 5: Odinshühnchen; Zuckerfabrikteiche Thöringswerder/MOL, 14.8.96 Foto: S. Fahl



Abb. 6: Falkenraubmöwe; Gülper See/HVL, 01.09.96 Foto: H. Haupt

OTIS

SICE
zwise

Bb

B

Sum

Wegz
18. Ju
See-S
Gülpe
Strad
Letzt
20. O

ALP

23. M

1 vo

zusan

bei 3

Bb

B

Sum

Ersth

Teic

W.S

Teic

SUM

* 9. J

KAN

D.K

24. A

622

SICHELSTRANDLÄUFER *Calidris ferruginea*: Starker Heimzug von 6 Ex. bei 6 Beob. zwischen 4. und 12. Mai. **Wegzug** von 173 Ex. bei 33 Beob.:

		Jan	Feb	Mär	Apr	Mai	Jun	Jul	Aug	Sep	Okt	Nov	Dez
Bb	Ex.	-	-	-	-	6	-	14	19	134	2	-	-
	n	-	-	-	-	6	-	4	8	15	2	-	-
B	Ex.	-	-	-	-	-	-	2	1	1	-	-	-
	n	-	-	-	-	-	-	2	1	1	-	-	-
Summe	Ex.	-	-	-	-	6	-	16	20	135	2	-	-

Wegzug/Altvogel: mind 21 Ex. bei 10 Beob., max. 22. Jul 8 PK Gülper See (TR). Erstbeob.: 18. Jul 1 PK Thöringswerder/MOL (M.Fiddicke). Ans. > 10 Ex.: 8. Sep 1 ad., 16 dj. Rietzer See-Streng (MK, S.Kirchner) * 11. Sep 14 dj. Nieplitznied. Zauchwitz (HH) * 11. Sep 17 dj. Gülper See (HH) * 11./14. Sep 2 ad., 15 dj. Rieselfeld Nauen (H&MH) * 13. Sep 18 dj. Stradowe Teiche/OSL (HH) * 15. Sep 31 dj. Kathlower Teiche/SPN (HH, S.Weiß). Letztbeob. spät: 18. Okt 1 dj. Zuckerfabrikteiche Prenzlau (I.-D.LEMBKE, H.Schonert) * 9.-20. Okt 1 Peitzer Teiche (B.Litzkow, RZ, HH) (bisher späteste Beob.).

ALPENSTRANDLÄUFER *Calidris alpina*: Heimzug, 48 Ex. bei 22 Beob., Erstbeob.: 23. Mär 2 SK auf vereistem Teich umherlaufend Schlepziger Teiche (TN). **Max.:** 9. Mai 17 ad., 1 vorj. im vollen Jugendkleid Nieplitznied. Zauchwitz (TN), sonst nie mehr als 3 Ex. zusammen. **Letztbeob.:** 17. Mai 2 PK Unteres Odertal Schwedt (WD). **Wegzug, mind. 452 Ex. bei 39 Beob.:**

		Jan	Feb	Mär	Apr	Mai	Jun	Jul	Aug	Sep	Okt	Nov	Dez
Bb	Ex.	-	-	7	11	30	1	10	47	193	167	18	1
	n	-	-	4	9	9	1	4	6	9	7	3	1
B	Ex.	-	-	-	-	-	-	3	1	8	2	1	-
	n	-	-	-	-	-	-	2	1	3	1	1	-
Summe	Ex.	-	-	7	11	30	1	13	48	201	169	19	1

Erstbeob.: 25. Jun 1 PK Nieplitznied. Zauchwitz (H&MH) * 10. Jul 2 PK Biesenbrower Teiche/UM (S.Fischer). Gebietsmax. > 50 Ex.: 15. Sep 3 ad., 62 dj. Gülper See (TR, W.Schreck) * 20. Okt 54 dj. Peitzer Teiche (HH). Letztbeob.: 3.-5. Dez 1 SK Schlepziger Teiche (TN).

SUMPFLÄUFER *Limicola falcinellus*: 22. Mai 1 PK Reckahner Teiche/PM (TR, N.Vilcsko) * 9. Jun 1 Kiesabbaugebiet Hohensaaten/BAR (M.Fiddicke). Beide Beob. DSK: anerkannt.

KAMPFLÄUFER *Philomachus pugnax*: Brut: zweimal Brutverdacht Unteres Odertal (WD, D.Krummholz). **Heimzug, Erstbeob.:** 19. Mär 2 Maiberger Wiesen/CB (RZ). **Ans. > 200 Ex.:** 24. Apr 276 Schlepziger Teiche (TN) * 25./26. Apr 1300 FIB Unteres Odertal (WD) * 27. Apr 622 Havelnied Parey (H&MH) * 29. Apr 213 Maiberger Wiesen/CB (HH) * 4. Mai 230

Güstebieser Loose/MOL (H&MH) * 11.Mai 450 Havelnied. Parey (MK, S.Urmoneit). Wegzug. Ans. > 50 Ex.: 3.Aug 67 Zuckerfabrikteiche Thöringswerder/MOL (M.Fiddicke) * 6.Aug 209 Gülper See (HH) * 12.Aug 53 Nieplitznied. Zauchwitz (HH, TN) * 28.Aug 64 Randowbruch/UM (T.Langgemach) * 15.Okt 100 dj. Zuckerteiche Prenzlau (WD, J.Mundt). Letztbeob.: 14. Nov 1 dj. Schlepziger Teiche (TN) * 15.Nov 1 dj. Friedländer Teiche/LOS (HH) * 21.Nov 1 Peitzer Teiche (RZ) – ungewöhnliche Häufung später Daten.

ZWERGSCHNEPFE *Lymnocyptes minimus*: Winterdaten aus dem 1. Halbjahr nur aus Berlin: 8 Ex. bei 3 Beob. im Jan. Vom Heimzug nur wenige Meldungen. Letztbeob.: 10.Mai 1 balzfliegend Unteres Rhinluch/OPR (TR) * 11.Mai 2 Unteres Odertal Schwedt (WD) * 11.Mai 1 Feuchtwiesen SE Lübben (TN). Wegzug. Erstbeob.: 18.Sep 1 Herzfelde/UM (WD). Max.: 30.Sep 9 Unteres Odertal Schwedt (WD), 6 Rietzer See/Streng (TR). 3 Winterdaten: 4.Dez 1 Joachimsthal/UM (Krone) * 23.Dez 1 Restloch Tagebau Schlabendorf/LDS (H.Donath) * 25.Dez 1 Gatower Rieselfeld/B (W.Schreck). 3 Rupfungsfunde, einmal als Waldkauzbeute.

BEKASSINE *Gallinago gallinago*: Brut: Erfassung im Altkreis Lübben 54 Rev. auf 806 km² + Schätzung auf ca. 20 weitere (TN, F.Schröder) * nördl. u. südl. Oderwiesen Frankfurt/FF ca. 10 wohl erfolglose Brutversuche (Hochwasser!) (FGO Frankfurt/O). Winter/Heimzug. Erstbeob.: 1.Jan 1 Blumenthal/OPR (W.Oerter) * 20.Jan 2 Lange Dammwiesen/MOL (G.Haase) * Jan/Febr 1 Gatower Rieselfeld/B (viele Beob.) * 19.Mär 3 Maiberger Wiesen/CB (RZ). Ans. > 100 Ex.: 30.Mär 435 Havelnied. Parey (MK, D.Stripp) * 3.Apr 600 Unteres Odertal Schwedt (M.Bolz) * 4./13.Apr 310 Dossewiesen Rübhorst/HVL (J.Seeger, TR) * 6.Apr 274 Jänschwalder Wiesen/SPN (HH) * 14.Apr 318 Güstebieser Loose/MOL (HH), 328 Oderwiesen Genschmar/MOL (HH) * 15.Apr 135 Maiberger Wiesen/CB (RZ) – sehr große Ans.. Wegzug. Ans. > 100 Ex.: 13.Aug 184 Zuckerfabrikteiche Prenzlau (J.Mundt) * 14.Aug 165 Oderwiesen Kienitz/MOL (HH) * 27.Aug 166 Nieplitznied. Zauchwitz (HH) * 29.Aug 120 Peitzer Teiche (RZ) * 9.Sep 200 Rietzer See-Streng (TN, S.Weiß) * 11.Okt 200 Angermünder Teiche (J.Mundt, U.Kraatz) * 15.Okt 164 Schlepziger Teiche (TN) * 20.Okt 141 Peitzer Teiche (HH). Winter (2.Halbjahr): ab 23.Nov 1 Gatower Rieselfeld/B (A.Bruch, K.Wesch) * 1.Dez 4 Unter-Uckersee (I.-D.Lembke, H.Schonert) * 2.Dez 2 FIB Unteres Odertal (WD) * 11.Dez 1 Seehausen/UM (WD).

DOPPELSCHNUPFE *Gallinago media*: Starkes Auftreten von mind. 13 Ex. bei 10 Beob. (HAASE & RYSLAVY 1997): 20.Apr 1 Lange Wiesen/Rietzer See/PM (HH) * 25.Apr 1 Unteres Odertal Schwedt (WD) * 5.Mai 4 (!) balzend, 10./14.Mai 1 balzend Unteres Rhinluch/OPR (P.Haase) * 11.Mai 1 balzend Jeseriger Wiesen/Rietzer See/PM (TR) * 13.Mai 2 balzend Unteres Odertal Schwedt (W.Mädlow) * 20./23.Mai je 1 balzend (wohl verschiedene) Oberes Rhinluch/OPR (TR) * 27.Aug 1 Oderwiesen bei Kienitz/MOL (M.Fiddicke). Alle Beob. DSK: anerkannt.

GROSSER SCHLAMMLÄUFER *Limnodromus scolopaceus*: 6.-11.Aug 1 ad. im abgetragenen PK Gülper See (HH, A.Bruch, MK u.v.a.) täglich beobachtet, DSK: anerkannt. 2. Nachweis eines Großen Schlammläufers für das Berichtsgebiet nach einem Vogel vom 25.Sep 1984 in Berlin.

WALDSCHNEPFE *Scolopax rusticola*: Winter: 31.Jan 1 Glambecker Mühle/UM (WD) * 8.Feb 1 Küstrinchenbach/UM (T.Langgemach) * 10.Feb 1 Lübars/B (U.Tammler). Wegzug: 12 Ex. bei 6 Beob. zwischen 19.Sep und 20.Nov, max. 22.Okt 4 Breitefenn/UM (WD).

UFERSCHNEPFE *Limosa limosa*: Brut: In Bb 1996 insgesamt 73-76 BP (RYSILAVY 1997), damit weiterer leichter Rückgang gegenüber dem Vorjahr. Erstbeob.: 23.Mär 8 Havelnied. Parey (MK, T.Gottschalk). Ans. > 20 Ex. nur im Frühjahr: 1.Apr 61 Havelnied. Parey (Gnehr, Hellwig) * 13.Apr 40 Peitzer Teiche (H.P.Krüger). Wegzug, Max.: 15.Aug 19 Gülper See (Giese, Mangelsdorf) * 17.Sep 7 Kathlower Teiche/SPN (HH, TN). Letztbeob.: 27.Sep 2 Linumer Teiche/OPR (A.Bruch) * 17.Okt 2 Havelnied. Parey (S.März, Giese, P.Haase), - sehr spätes Datum.

PFUHLSCHEPFE *Limosa lapponica*: Vergleichsweise zahlreich mit 14 Ex. bei 9 Beob. Heimzug: 12.Apr 2 Havelnied. Parey (Gnehr, Hellwig) * 4.Mai 1 M Schlepziger Teiche (TN) * 6.Mai 1 M, 1 W Havelnied. Parey (HH). Wegzug: 28.Aug 1 dj. Zuckerfabrikteiche Prenzlau (WD) * 21.-26.Sep 1 dj. Gülper See (HH, MK, TR u.a.) * 29.Sep 3 dj. Unteres Odertal Stolpe (WD) * 14.Okt 1 dj. Schlepziger Teiche (TN) * 19.-22.Okt 2 dj. Peitzer Teiche (HH, B.Litzkow, N.Vintz) * 14./15.Dez 1 dj. Neuendorfer See/LDS (HH, H. Pawlowski) - bisher mit Abstand späteste Beobachtung.

REGENBRACHVOGEL *Numenius phaeopus*: 44 Ex. bei 21 Beob.:

		Jan	Feb	Mär	Apr	Mai	Jun	Jul	Aug	Sep	Okt	Nov	Dez
Bb	Ex.	-	-	-	2	7	-	29	4	-	-	-	-
	n	-	-	-	2	6	-	7	4	-	-	-	-
B	Ex.	-	-	-	-	-	-	-	2	-	-	-	-
	n	-	-	-	-	-	-	-	2	-	-	-	-
Summe	Ex.	-	-	-	2	7	-	29	6	-	-	-	-

Heimzug, Erstbeob.: 22.Apr 1 bei Hartmannshof/LDS (TN). Wegzug, Erstbeob.: 10.Jul 11 dz.SW nördl. Dissen/SPN (RZ) (= Max.), 6 weitere in 3 Gebieten * 18.Jul 10 Bruchhagen/UM (J.Mundt, U.Kraatz, P.Sömmer). Letztbeob.: 18.Aug 1 dz. SW Alte Spreemündung (HH).

GROSSER BRACHVOGEL *Numenius arquata*: Brut: In Bb 1996 insgesamt mind. 146 BP (RYSILAVY 1997, i.Dr.), damit weiterer Rückgang gegenüber den Vorjahren. Erstbeob.: 2.Mär 1 Havelnied. Parey (MK, D.Stripp) * 3.Mär 1 Elbtalaue bei Wittenberge/PR (MK, D.Stripp). Frühjahr, Max.: 18.Mai 12 Havelnied. Parey (P.Velten). Wegzug, Ans. > 20 Ex.: 9.Aug 26 Nieplitznied. Zauchwitz (L.Kluge) * 14.Aug 22 dz. Lychen/UM (R.Nessing) * 16.Aug 30 Krewitzer See/UM (P.Sömmer) * 17.Aug 81 Randow-Bruch/UM (U.Kraatz) * 15.Sep 125 am Schlafplatz Gülper See (TR) * noch 18.Nov. 60 ebendort (TR). Letztbeob.: 14.Dez 1 dz. W Scharmützelsee/LOS (HH) * 18.Dez 2 Unteres Odertal Gartz (WD).

DUNKELWASSERLÄUFER *Tringa erythropus*: Heimzug, Erstbeob.: 6.Apr 22 Maiberger Wiesen/CB (RZ). Gebietsmax. > 20 Ex.: 2./3.Mai 74 Unteres Odertal Schwedt (WD) * 4.Mai 62 Güstebieser Loose/MOL (HH) * 5.Mai 82 Maiberger Wiesen/CB (TN) * 6.Mai 167

Havelnied. Parey (HH) - wohl neues Frühjahrsmax. * 9. Mai 26 Nieplitznied. Zauchwitz (TN). Wegzug, Gebietsmax. > 20 Ex.: 25. Jun 20 PK Havelnied. Parey (HH) * 1. Aug 79 Gülper See (Giese, Mangelsdorf) * 5. Sep 23 dj. Zuckerfabrikteiche Prenzlau (TN, S. Weiß) * 13. Sep 28 dj. Kathlower Teiche/SPN (HH, TN) * 18. Sep 35 Rietzer See-Streng (J. Vorholt) * 5. Okt 27 Batzlower Teiche/MOL (S. Fahl) * 6./10. Okt 23 Altfriedländer Teiche/MOL (HH) * 10. Okt 21 Reckahner Teiche/PM (TR) * 12. Okt 24 Talsperre Spremberg (R. Beschow). Die ungewöhnliche Häufung relativ hoher Bestände im Okt setzte sich bis Anfang Nov fort: 26. Okt 11 Talsperre Spremberg (R. Beschow) * 27. Okt 19 Rietzer See-Streng (U. Tammler) * 2. Nov 7 Lugk Teich bei Brenitz/EE (H. Donath) * 3. Nov 9 Rietzer See-Streng (MK, J. Kirsch, D. Stripp). Letztbeob.: 10. Nov 2 Rietzer See-Streng (G. Vater) * 12. Nov 3 Altfriedländer Teiche/MOL (M. Fiddicke) * 14. Nov 2 Angermünder Teiche (J. Mundt) * 5. Dez 2 Havelnied. Parey (S. März) - bisher zweitspätste Beob. Farbabweichung: 9./22. Sep 1 dj. Leukist bei Genschmar/MOL (HH, S. Fahl, M. Fiddicke).

ROTSCHENKEL *Tringa totanus*: Brut: In Bb 1996 insgesamt 92-97 BP (RYSILAVY 1997), damit deutliche Steigerung gegenüber den Vorjahren. Erstbeob.: 16. Mär 1 Talsperre Spremberg (R. Beschow). Heimzug, Ans. > 10 Ex.: 30. Mär 18 Havelnied. Parey (MK, D. Stripp) * 3. Mai 25 Unteres Odertal Schwedt (WD). Nachbrutzeit, Wegzug, Max.: 25. Jul 26 Havelnied. Gülpe (N. Schmidt) * 18. Aug. 6 Tagebau Welzow-Süd/SPN (W. Hansel). Letztbeob. sehr spät: 18. Nov 1 Angermünder Teiche (WD, M. Bolz).

TEICHWASSERLÄUFER *Tringa stagnatilis*: Bisher stärkstes Auftreten von insgesamt 17 Ex. bei 13 Beob., alle DSK: anerkannt: Heimzug, 8 Ex. bei 5 Beob.: 3. Mai 2 Unteres Odertal Schwedt (WD) * 7. Mai 1 PK Maiberger Wiesen/SPN (HH) * 11. Mai 1 Rietzer See (TR) * 8. Jun 1 PK Oderwiesen Genschmar/MOL (HH) * 9. Jun 3 PK Zuckerfabrikteiche Thöringswerder/MOL (M. Fiddicke) - großer Trupp. Wegzug, 9 Ex. bei 8 Beob.: 30. Jun-4. Jul 1 PK Feuchtwiesen SE Lübben (H&MH, TN, S. Weiß) * 3. Jul 1 PK Nieplitznied. Zauchwitz (H&MH, TR) * 9. Jul 1 ad. ÜK Feuchtwiesen SE Lübben (TN) * 14. Jul 1 dj. Waßmannsdorfer Rieselfeld/LDS (B. Schonert) * 27. Jul/2. Aug 1 dj. Rietzer See-Streng (H&MH, TN) * 9./10. Aug 1 SK + 1 dj., 11.-14. Aug nur noch 1 dj. Feuchtwiesen SE Lübben (TN, H&MH, S. Weiß) * 16. Aug 1 wohl dj. Rieselfeld Nauen (MK) * 25.-31. Aug 1 dj. Rietzer See-Streng (H&MH, MK, S. Weiß).

GRÜNSCHENKEL *Tringa nebularia*: Heimzug, Erstbeob.: 8. Apr 1 Hennigsdorfer Wiesen/OHV (W. Schreck) * 12. Apr 3 Havelnied. Parey (Gnehr, Hellwig). Gebietsmax. > 20 Ex.: 29. Apr 22 Maiberger Wiesen/CB (HH) * 2./3. Mai 68 FIB Unteres Odertal (WD) * 4. Mai 27 Feuchtwiesen SE Lübben (TN), 34 Dossened. Rübhorst/HVL (TR) * 5. Mai mind. 195 Havelnied. Parey (W. Schreck), 101 Schlepziger Teiche (TN) - sehr hohe Zahlen - , 50 Nieplitznied. Zauchwitz (MK, D. Stripp) * 6. Mai 23 Rietzer See-Streng (TR). Wegzug, Ans. > 20 Ex.: 27. Jul 23 Nieplitznied. Zauchwitz (H&MH) * 30. Jul-16. Aug durchgängig mind. 23 (HH, MK, TN, TR, W. Schreck), max. 7. Aug 40 Gülper See (A. Bruch) * 29. Aug 24 dz. S Wochowsee/LOS (HH). Letztbeob.: 20. Okt 1 Peitzer Teiche (HH) * 2. Nov 1 Borchelbusch/LDS (H. Donath) * 15. Nov 1 ruf. gehört Unteres Odertal Friedrichsthal (D. Krummholz). Ein Rupfungsfund: 17. Mai nicht ganz frisch vom Wanderfalken Werder/PM (T. Langgemach).

WALD
Brutna
(U. Sch
Schlep
(M. Fid
Kietz/

BRUC
(J. Naa
(HH)
Münch
SE L
Niepli
7. Mai
11. Ma
Feuch
regelm
Kienit
1 Schl

FLUS
Brutna
(RZ).
Schlep
30. Jul
bis S
Bieser

STEL
Frühja
PK La
PK K
1971

ODIN
Teich
Gatov
K. Lü
14. Au
24./25
Zauch
(A. Br

SCH
See/B

RAU

WALDWASSERLÄUFER *Tringa ochropus*: Brut: Sandteich Drehna/LDS, erster Brutnachweis im Altkreis Luckau (DONATH 1997). Winter: 4.Feb 1 Strausberg/MOL (U.Schroeter). Heimzug, Max.: 14.Apr 24 Karlsdorfer Teiche/MOL (M.Fiddicke) * 19.Apr 22 Schlepziger Teiche (TN). Wegzug, Max.: 14.Jul 22 Zuckerfabrikteiche Thöringswerder/MOL (M.Fiddicke) * 13.Aug 12 Feuchtwiesen SE Lübben/LDS (HH, TN). Letztbeob.: 6.Dez 1 Kietz/MOL (D.Schubert).

BRUCHWASSERLÄUFER *Tringa glareola*: Erstbeob.: 8.Apr 3 Havelwiesen Bahnitz/HVL (J.Naacke). Starker Heimzug, Gebietsmax. > 100 Ex.: 29.Apr 160 Maiberger Wiesen/SPN (HH) * 30.Apr/7.Mai 400 Unteres Odertal Schwedt (WD, D.Krummholz) * 30.Apr 188 Münchwerder/BRB (TR) * 1.Mai 105 Reckahner Teiche/PM (TR) * 4.Mai 264 Feuchtwiesen SE Lübben (TN), 134 Garmischpolder Sydowswiese/MOL (H&MH) * 5.Mai 120 Nieplitznied. Zauchwitz (MK, D.Stripp) * 6.Mai 480 Wiesen am Rietzer See/PM (TR) * 7.Mai 297 Schlepziger Teiche (TN) * 9.Mai 141 Oderwiesen Güstebieser Loose/MOL (HH) * 11.Mai 315 Havelnied. Parey (MK, S.Urmoneit). Wegzug, Gebietsmax > 50 Ex.: 7.Jul 82 Feuchtwiesen SE Lübben (TN, S.Weiß) * 9.Jul 101 Nieplitznied. Zauchwitz (TN) - nur hier regelmäßig höhere Zahlen * 10.Aug 50 Gülper See (BR, K.Steiof) * 14.Aug 53 Oderwiesen Kienitz/MOL (HH) * 25.Aug 67 Rietzer See-Streng (H&MH, S.Weiß). Letztbeob.: 13.-22.Okt 1 Schlepziger Teiche (HH, TN).

FLUSSUFERLÄUFER *Actitis hypoleucos*: Brut: In Bb 1996 insgesamt mind. 13 Rev. (2 Brutnachweise) (RYSILAVY 1997). Heimzug, Erstbeob.: 26.Apr 1 Lakomaer Teiche/CB (RZ). Max.: 3./17.Mai je 14 Unteres Odertal Schwedt (WD, D.Krummholz) * 10.Mai 40 (!) Schlepziger Teiche (HH). Wegzug, Ans. > 10 Ex.: 4.Jul 20 Gülper See (Giese, Mangelsdorf) * 30.Jul 10 Biesenbrower Teiche/UM (B.Litzkow, RZ) * 26.Aug 21 Unteres Odertal Schwedt bis Stolpe (D.Krummholz) * 4.Sep 12 Straussee/MOL (Leue). Letztbeob.: 2.Okt 1 Biesenbrower Teiche/UM (S.Fischer).

STEINWÄLZER *Arenaria interpres*: 7 Ex. bei 5 Beob., erstaunlicherweise alle aus dem Frühjahr: 5./7.Mai 1 PK Nieplitznied. Zauchwitz (MK, TR, W.Schreck, D.Stripp) * 6.Mai 2 PK Landiner Haussee/UM (WD) * 15.Mai 1 PK Nieplitznied. Zauchwitz (BR) * 16.Mai 1 M PK Kleinkoschener See/OSL (R.Kaminski) * 20.Mai 2 M PK Schlepziger Teiche (TN). Seit 1971 wurden unseres Wissens erst 14 Ex. im Frühjahr beobachtet.

ODINSHÜHNCHEN *Phalaropus lobatus*: 11 Ex. bei 10 Beob.: 6./7.Mai 1 M Reckahner Teiche/PM (HH, TR) * 15.Mai 1 M Unteres Odertal Schwedt (WD) * 16./17.Mai 1 W Gatower Rieselfeld/B (E.Wolf, A.Bruch u.a.) * 10.-13.Aug 1 dj. Köppchensee/B (Franken, K.Lüddecke) * 10./15.Aug 1 dj., 12.Aug 2 dj. Nieplitznied. Zauchwitz (TN, H&MH) * 12.-14.Aug 1 dj. Zuckerfabrikteiche Thöringswerder/MOL (S.Fahl, M.Fiddicke, HH) * 24./25.Aug 1 dj. Rieselfeld Nauen/HVL (MK, H&MH), * 29.Aug-3.Sep 1 dj. Nieplitznied. Zauchwitz (TN, H&MH, BR, W.Schreck u.a.) * 22.Sep 1 dj. Rieselfeld Nauen/HVL (A.Bruch) * 27.Sep 2 dj. Angermünder Teiche (U.Kraatz).

SCHMAROTZERRAUBMÖWE *Stercorarius parasiticus*: 29.Sep 2 dj. Parsteiner See/BAR (WD), DSK: anerkannt.

RAUBMÖWE (ART?) *Stercorarius spec.*: 9.Nov 2 Blankensee/TF (P.Schubert).

5

S
ei
ei
L
ei
Mer
s).
*beiEE
x.:
M
*ow,das
SL
en.*) *
500
JM
DS*) *
*) *
bei
OSJan
IOL
D) *
400nde
Feb
Feb
Nov
900

FALKENRAUBMÖWE *Stercorarius longicaudus*: 7.Sep 1 dj. Gülper See (H&MH u.a.), DSK: anerkannt.

SCHWARZKOPFMÖWE *Larus melanocephalus*: Brut: In Bb (bzw. sächsischem Grenzgebiet) insgesamt 5-7 BP Restloch Skadow/OSL und Peitzer Teiche (RYSILAVY 1997). Damit im Zusammenhang wohl Sommer-Beob. von Brieske/OSL und Biehlen/OSL (H.Michaelis). Erstbeob.: 31.Mär 1 ad. Rietzer See-Streng (TR). Beob. unabhängig vom Brutvorkommen: 21./28.Apr 1 Mittelbruch Klein Kreutz/PM (L.Krzywanski) * 27.Apr/12.Mai 1 ad. Rietzer See-Streng (H&MH, TR) * 2.Aug 1 vorj. Nieplitznied. Zauchwitz (A.Bruch, I.Boldt) * 1.Okt 1 dj. nach SE Tegeler See/B (C.Pohl) * 18.Okt 1 dj. Müggelsee/B (MK) * 19.Okt 1 ad. SK Gülper See (U.Tammler, MK) – sehr späte Daten.

ZWERGMÖWE *Larus minutus*: Erste Brutnachweise für Brandenburg: 2 BP erfolglos Unteres Odertal (DITTBERNER 1996). Heimzug, Erstbeob.: 10.Apr 1 immat. Pichelsdorfer Havel/B (K.Lüddecke) * 20.Apr 1 NSG Borcheltsbusch/LDS (H.Donath). Ans. > 20 Ex.: 27.Apr 28 ad. Felchowsee/UM (WD) * 6.Mai 23 ad., 6 immat. Kladower Havel/B (MK) * 7.Mai 21 Rietzer See-Streng (MK) * 8.Mai 35 Müggelsee/B (U.Tammler) * 27.Apr bis 17.Mai mind. 27, max. 11.Mai 105 Gülper See (MK, S.Urmoneit). Sommer (Jun/Jul) an 9 Stellen 1-2 Ex., max. 3.Jul 1 ad., 8 immat. Gülper See (H&MH). Wegzug von 52 Ex. bei 17 Beob.: max.: 5.Sep 2 immat., 9 dj. Gülper See (MK) * 16.Nov 11 Schwielowsee/PM (MK, D.Stripp). Zuletzt 19.Nov 1 SK, 1 dj. Wolziger See (TN) * 1.Dez 4 ad., 1 dj. Scharmützelsee/LOS (HH), 5.Dez noch 3 ad. ebendort (HH).

LACHMÖWE *Larus ridibundus*: Brut, Kolonien > 800 BP: Kramsee/UM ca. 1000 BP (T. Müller) * Landiner Haussee/UM ca. 800 BP (W&HD) * Unteres Odertal Polder Schwedt ca. 3000 BP, die meisten durch Überflutung erfolglos (WD) * Restloch Skadow/OSL 1426 BP, z.T. in Sachsen (H.Michaelis). Ans. > 1000 Ex.: 18.Mär 1900 Kladower Havel/B (D.Stripp) * 23./29.Mär 4200 Peitzer Teiche (B.Litzkow) * 5.Apr 1800 Talsperre Spremberg (R.Beschow) * 2.Mai 1670 Feuchtwiese SE Lübben (TN) * 30.Jul 1500 Gülper See (W.Schreck) * 14.Okt 1220 Schlepziger Teiche (TN) * 19.Okt 3000 Trebelsee/HVL (TR) * 27.Okt 1700 Talsperre Spremberg (R.Beschow) * 8.Dez 2300 Gatower Havel/B (MK, D.Stripp).

STURMMÖWE *Larus canus*: Brut: In Bb (bzw. sächsischem Grenzgebiet) insgesamt 25-27 BP (RYSILAVY 1997). Nur wenige Meldungen größerer Ans. am Schlafplatz: 11./27.Feb 2500 Pichelsdorfer Havel/B (MK, D.Stripp) * 30.Mär über 1000 Pritzerber See/PM (TR) * 21.Dez 4500 Müggelsee/B (MK, D.Stripp, W.Schreck).

HERINGSMÖWE *Larus fuscus*: Sehr starkes Auftreten von 89 Ex. bei 50 Beob.:

		Jan	Feb	Mär	Apr	Mai	Jun	Jul	Aug	Sep	Okt	Nov	Dez
Bb	Ex.	1	-	-	16	11	-	4	3	7	12	4	6
	n	1	-	-	10	6	-	3	3	3	3	4	6
B	Ex.	-	-	2	2	-	-	-	1	3	13	3	1
	n	-	-	2	1	-	-	-	1	2	2	2	1
Summe	Ex.	1	-	2	18	11	-	4	4	10	25	7	7

Winte
Peitze
Wegzu
Witter
29.De
Pichel
graell
bei W
Anger

WEIS
insges
Schw
Beoba

Ex.

n

Ans.
5 dj.
allen

SILB
95 BP
(W.M
(H.M
Unter
Treb
S.Kin
ad. S
U.Ta

Um
Weif
und
Unte
werd

MA

Ex.

n

Ans.
Schw

Winter: 6.Jan 1 ad. Unteres Odertal Schwedt (W.Mädlow). **Heimzug. Max.:** 14.Apr 6 ad. Peitzer Teiche (H.-P.Krüger, RZ). Zuletzt: 30.Mai 1 ad. Restloch Sedlitz/OSL (H.Michaelis). **Wegzug. Max.:** 10.Sep 2 ad., 2 immat. Unteres Odertal Schwedt (WD) * 8.Okt 6 ad. Elbe bei Wittenberge/PR (R.Nessing) * 18.Okt 2 ad., mind. 10 dj. Müggelsee/B (MK). **Letztbeob.:** 29.Dez 1 ad., 2 dj. Unteres Odertal Friedrichsthal (WD). Außerdem 3.Mär 1 (1. Winterkleid) Pichelsdorfer Havel/B (W.Schreck) – für Mitteleuropa sehr ungewöhnliches Kleid. **Unterarten *graellsii* oder *intermedius*:** 10./15.Aug 1 ad. Gülper See (BR,K.Steiof, HH) * 8.Okt 1 ad. Elbe bei Wittenberge /PR (R.Nessing) * 9.Nov 1 ad. *intermedius* Abfalldeponie Pinnow bei Angermünde/UM (WD).

WEISSKOPFMÖWE *Larus cachinnans*: **Brut:** In Bb (bzw. im sächsischen Grenzgebiet) insgesamt mind. 10 BP, sowie 2 Mischpaare mit Silbermöwe (RYSILAVY 1997, DSK 1998). **Schwaches Auftreten von 70 bei 31 Beob. in Bb** (vielleicht durch größere Vorsicht der Beobachter bei der Bestimmung ausgelöst?). **Monatsmax.:**

	Jan	Feb	Mär	Apr	Mai	Jun	Jul	Aug	Sep	Okt	Nov	Dez
Ex.	5	-	2	9	1	-	10	14	9	16	3	1
n	2	-	2	3	1	-	3	4	6	6	3	1

Ans. > 5 Ex.: 31.Jul 4 ad., 1 im 3. Kalenderjahr, 1 dj. Gülper See (W.Schreck) * 6.Aug 5 ad., 5 dj. ebendort (HH) * 26.Okt 6 ad. Unter-Uckersee (I.-D.Lembke, H.Schonert). In Berlin in allen Monaten beobachtet, max. 6.Sep 8 ad., 3 dj. Wannsee/B (MK).

SILBERMÖWE *Larus argentatus*: **Brut:** In Bb bzw. im sächsischen Grenzgebiet insgesamt 95 BP (RYSILAVY 1997, i.Dr.). **Gebietsmax. > 100 Ex.:** 6.Jan 320 Unteres Odertal Schwedt (W.Mädlow) * 29.Mär 157 Peitzer Teiche (B.Litzkow) * 24.Jul 170 bei Brieske/OSL (H.Michaelis) * 3.Nov 420 Mülldeponie Pinnow bei Angermünde/UM (WD) * 13.Nov 380 Unter-Uckersee (WD) * 14.Nov 100 Senftenberger See (H.Michaelis) * 1.Dez 1000 Trebelsee/HVL (TR) * in Berlin an Schlafplätzen 23./24.Feb 3500 Pichelsdorfer Havel (MK, S.Kirchner) * 21.Dez 3000 Müggelsee (viele Beob.). **Gelbfüßige Form „omissus“:** 30.Mär 5 ad. Schlepziger Teiche (TN) * 30.Jul – 15.Sep max. 2 ad. Gülper See (MK, W.Schreck, U.Tammler u.a.) * 12.Jan 9 ad. und 17.Nov 1 ad. Schwielowsee/PM (U.Tammler).

Um ein klareres Bild des Auftretens von Silbermöwen der Form „omissus“ und Weißkopfmöwen *Larus cachinnans* der beiden Formen *L. c. cachinnans* („Steppenmöwe“) und *L. c. michahellis* („Mittelmeermöwe“) zu erhalten, sollten bei Angabe der Unterarten/Formen die erkannten Merkmale, die zur Bestimmung geführt haben, genannt werden. Dies gilt insbesondere für immature Vögel.

MANTELMÖWE *Larus marinus*: 86 Ex. bei 23 Beob. in Bb bei Wertung der Monatsmax.:

	Jan	Feb	Mär	Apr	Mai	Jun	Jul	Aug	Sep	Okt	Nov	Dez
Ex.	17	-	1	1	-	-	1	1	2	13	13	37
n	3	-	1	1	-	-	1	1	2	3	5	6

Ans. > 5 Ex.: 7.Jan 9 ad., 5 immat (WD) und 21.Jan 6 ad., 3 vorj., 3 im 2. Winterkleid Unteres Odertal Schwedt (W.Mädlow) * 28.Okt 5 ad., 4 immat. Unteres Odertal Stolpe (WD) * 4.Nov 4 ad., 1 immat.

OS
bei
bei
OL
bei
M

ner
rs).
e) *
bei

/EE
Ex.:
UM
*) *
low,

das
OSL
sen.

dt) *
5500
/UM
LDS
N) *
h) *
*) bei
LOS

7.Jan
MOL
/D) *
1400

funde
4.Feb
8.Feb
3.Nov
z 900

Grimnitzsee/UM (WD, J.Mundt) * 14.Dez 10 ad./subad. Schwielowsee/PM (MK, U.Tammler) * 29.Dez 14 ad., 8 immat. Unteres Odertal Friedrichsthal (WD). Im Sommer: 27.Jul – 10.Nov 1 ad. Gülper See (viele Beobachter). In Berlin starkes Auftreten mit insgesamt ca. 60 Ex., max.: 11.Feb 16 Pichelsdorfer Havel * 28.Dez 14 Pichelsdorfer Havel (MK, D.Stripp).

DREIZEHENMÖWE *Rissa tridactyla*: 8.Mai 1 ad. Müggelsee/B (MK) * 18.-19.Okt 1 dj. Senftenberger See (R.Kaminski, H.Michaelis). Beide DSK: anerkannt.

RAUBSEESCHWALBE *Sterna caspia*: Auftreten von 28 Ex. Heimzug: 8.Apr 1 Angermünder Teiche (T.Langgemach) * 12.Apr 1 Peitzer Teiche (B.Litzkow, N.Vintz), 1 Unteres Odertal Schwedt (D.Krummholz) * 13.Apr 1 Schlepziger Teiche (TN) * 14.Apr 2 Oderwiesen Güstebieser Loose/MOL (HH), 2 Unteres Odertal Schwedt (D.Krummholz) * 16.Apr 5 ebenda (WD), 1 Die Plötz/UM (U.Kraatz, J.Mundt, A.Förster) * 18.Apr 3 Havel bei Bahnitz/PM (T.Hellwig) * 26.Apr 1 Unteres Odertal Schwedt (D.Krummholz) * 27.Apr 1 Oder bei Stützkow/UM (J.Mundt). Sommer: 3.Jun 1 Unteres Odertal (WD). Wegzug: 26.Aug 2 ad. Schlepziger Teiche (TN) * 31.Aug 1 ad. dz. Woblitz/OHV (P.Sömmer) * 7./8.Sep 1 ad. + 1 dj. Rietzer See-Streng (H&MH, H.Wawrzyniak, S.Kirchner, MK) * 12./13.Sep 3 Senftenberger See (H.Michaelis).

BRANDSEESCHWALBE *Sterna sandvicensis*: 10. Nachweis für das Berichtsgebiet: 28.Aug 1 ad. auf einem Reusenpfahl rastend Unter-Uckersee (WD). DSK: anerkannt.

FLUSSEESCHWALBE *Sterna hirundo*: Brut: In Brandenburg 295 bis 305 BP in mindestens 24 Gebieten (RYSILAVY 1997). Erstbeob.: 11.Apr 2 Altfriedländer Teiche/MOL (M.Fiddicke). Heimzug, Ans.: 9.Mai 26 Altfriedländer Teiche/MOL (HH) * 10.Mai 110 Grimnitzsee/BAR (W.Mädlow). Brutzeit, Ans.: 21.Mai-9.Jun 26-32 Byhleguhrer See/LDS, hier 2-3 BP (TN, HH, S.Weiß, H.Deutschmann). Nachbrutzeit-/Wegzug, Ans.: 9.Jul 19 ad. Schlepziger Teiche (TN) * 27.Jul 37 Gülper See (TR). Letztbeob.: 25.Sep 4 Talsperre Spremberg (W.Hansel).

KÜSTENSEESCHWALBE *Sterna paradisaea*: 12 Ex. bei 9 Beob., alle DSK: anerkannt: 15.Apr 1 Schlepziger Teiche (TN) * 20.Apr 1 Rietzer See (HH) * 24.Apr 2 Schlepziger Teiche (TN) * 26.Apr 2 Felchowsee/UM (W.Mädlow) * 28.Apr 2 Helenesee/FF (HH) * 16.Mai 1 Gatower Havel/B (K.Lüddecke) * 17.Mai 1 Gülper See (W.Schreck, U.Tammler) * 30.Mai 1 Kiesgrube Ziezow/PM (B.Bock) * 9.-11.Jul 1 ad. Kladower Havel/B (K.Lüddecke, A.Bruch).

ZWERGSEESCHWALBE *Sterna albifrons*: Brut: 4 erfolglose BP Kiesgrube Hohensaaten/BAR (FIDDICKE 1996) * 1 erfolgloses BP Unteres Odertal Schwedt (D.Krummholz, WD). Frühe Erstbeob.: 26.Apr 3 Unteres Odertal Schwedt (D.Krummholz). Weitere 23 Ex. bei 8 Beob. außerhalb der Brutgebiete: 13.Mai 1 Schlepziger Teiche (HH, TN) * 22.Mai 7 Oderwiesen Güstebieser Loose/MOL (HH) * 11.Jun 3 Netzeener See/PM (L.Hayo) * 13.Jun 1 Schlepziger Teiche (TN) * 8.Jul 1 Feuchtwiesen SE Lübben (HH, TN) * 10.Jul 1 Klärbecken Brieske/OSL (H.Michaelis), 8 ad. Felchowsee/UM (U.Kraatz) * 18.Aug 1 ad. Gülper See (U.Tammler).

WEISSBARTSEESCHWALBE *Chlidonias hybridus*: Im Unteren Odertal bei Schwedt fanden die ersten Bruten für Brandenburg statt. Die ersten 3 Ex. wurden am 19. Mai gesehen (MK, C. Neumann, u.a.). Vom 29. Mai-5. Jun waren 10 Ex. anwesend, am 9. Jun brüteten 4 Paare und am 14. Jun löste sich der Brutverband durch die Übergriffe eines Prädators an dieser Stelle auf. Weitere ebenfalls erfolglose Bruten gab es bis Anfang Juli, zuletzt wurden 2 Ex. am 13. Jul festgestellt (DITTBERNER 1996). Weitere 4 Beob. von 6 Ex.: 27. Apr 1 Gülper See (H&MH) * 7. Mai 1 Friedländer Teiche/LOS (B. Litzkow, RZ) * 4. Jun 2 Schlepziger Teiche (TN) * 5. Jun 2 Rietzer See-Streng (B. Rudolph, N. Vilcsko). Alle Beob. DSK: anerkannt.

TRAUERSEESCHWALBE *Chlidonias niger*: Hoher Brutbestand von 400-409 BP in 19 Kolonien in Brandenburg (RYSILAVY 1997) und 46-47 BP in zwei Kolonien in Berlin (T. Becker). Frühe Erstbeob.: 12. Apr 2 Havelnied. Parey-Gölpe (T. Hellwig). Starker Heimzug, Ans. > 50 Ex.: 26. Apr 205 Felchowsee/UM (W. Mädlow) * 29. Apr 100 Rosower See/UM (H.-J. Haferland) * 6. Mai 320 Gülper See (HH) * 7. Mai 600 FIB Unteres Odertal (WD) * 9. Mai 200 Müggelsee/B (U. Tammler), 90 Feuchtwiesen SE Lübben (TN) * 10. Mai 60 Grimnitzsee/BAR (W. Mädlow) * 12. Mai 62 Rietzer See-Streng (H&MH, TR) * 13. Mai 120 Zuckerfabrikteiche Prenzlau (H&WD). Nachbrutzeit/Wegzug. Ans. > 20 Ex.: 11. Jul 200 ad. + 2 dj. (T. Hellwig), 21. Jul 150 (TR), 7. Aug 70 (MK), 31. Aug 57 Gülper See (H&MH) * 16. Jul 130 Odertal bei Lunow/BAR (WD). Späte Letztdaten: 29. Sep 3 dj. Peitzer Teiche (RZ) * 2. Okt 3 Angermünder Teiche (U. Kraatz) * 5. Okt 1 Tangersdorfer Heide/UM (P. Sömmmer).

WEISSFLÜGELSEESCHWALBE *Chlidonias leucopterus*: Es fand ein außergewöhnlich starker Heimzug statt, der das bisherige Auftreten weit übertraf. In diesem Zusammenhang gab es die erste Brut in Brandenburg im Unteren Odertal bei Schwedt, wo am 2. Jun ein Paar mit dem Legen begann, sein Gelege aber am 19. Jun durch einen Prädatorenverlust und letztmalig am 20. Jun gesehen wurde (DITTBERNER 1996), DSK: anerkannt. Heimzug. mind. 370 Ex.: Allein am 6. Mai 200 Ex. in 6 Gebieten (!): 92 Jänschwalder Wiesen/SPN (P. Haase, H.-P. Krüger), 23 Nieplitznied. Zauchwitz (HH), 32 Rietzer See-Streng (HH), 36 Gülper See (HH), 1 Havelnied. Parey (HH), 18 Landiner Haussee/UM (DITTBERNER 1996). Weitere Beob.: Unteres Odertal 7. Mai 40, 9. Mai 14, 11. Mai 10, 14. Mai 8, 17. Mai-15. Jun 1 weiteres Paar neben dem BP (DITTBERNER 1996) * Rietzer See-Streng 7. Mai 10 (MK), 8. Mai 9 (HH, N. Vilcsko), 11./12. Mai 4 (W. Schreck, U. Tammler, HH, TR) * 7. Mai 12 Havelnied. Gölpe (Braun, Sennehäuser) * 7. Mai 17 Gatower Havel/B und 4 Kladower Havel/B (K. Lüddecke) * 8./9. Mai 1 Feuchtwiesen SE Lübben (TN) * 8. Mai 8 Landiner Haussee/UM (WD) * 8. Mai 1 Gatower Havel/B (K. Lüddecke) und 1 Müggelsee/B (MK) * Gülper See 9. Mai 34 (TR), 11. Mai 88 (MK, S. Urmonit), 12. Mai 4 (HH, TR) * 9. Mai 2 Kützkower Havelwiesen/PM (TR), 11. dz. Helensee/FF (HH), 2 Oderwiesen Gústebieser Loose/MOL (HH) * 10. Mai 6 Grimnitzsee/BAR (W. Mädlow), 2 Schlepziger Teiche (TN) * 11. Mai 2 Pulverteich bei Blasdorf/LDS (H. Deutschmann) * 13. Mai 2 Zuckerfabrikteiche Prenzlau (H&WD), 2 Feuchtwiesen SE Lübben (HH), 1 Schlepziger Teiche (TN, HH) * 23. Mai 1 Kützkower Havelwiesen/PM (T. Hellwig) * 14. Jun 3 Peitzer Teiche (RZ, B. Litzkow). Wegzug. 5 Ex. am Gülper See (alle DSK: anerkannt): 23.-28. Jul 1 dj. (MK, HH, TN, u.a.) * 6. Aug 3 dj. (HH) * 7. Aug noch 2 dj. (TN) * 25.-31. Aug 1 dj. (MK, W. Schreck, H&MH, u.a.).

LOS
bei
) bei
MOL
bei
80 M

einer
vers).
ce) *
l bei

aa/EE
Ex.:
z/UM
D) *
dlow,

das
VOSL
ossen.

ndt) *
5500
st/UM
f/LDS
TN) *
sch) *
00 bei
v/LOS

7. Jan
/MOL
WD) *
z 1400

stfunde
4. Feb
18. Feb
23. Nov
ez 900

KRABBENTAUCHER *Alle alle*: 4. Nachweis für Brandenburg: 30. Okt 1 ad. W Havel in Ketzin/HVL, geschwächt aufgegriffen und in der folgenden Nacht verstorben (LOHMANN 1996). DSK: anerkannt.

HOHLTAUBE *Columba oenas*: Im Winter trotz anhaltender Frostperioden zahlenmäßig ähnlicher Aufenthalt wie im Vorjahr: Jan 212 Ex., Feb 901 Ex., Nov 494 Ex., Dez 320 Ex. Ans. > 50 Ex.: bei Dürrenhofe/LDS 11. Jan 68 (TN), 5. Feb 73 (TN), 18. Nov 160 (TN), 7. Dez 114 (TN, HH), 21. Dez 100 (TN) * Malxenied. Drehnow-Fehrow/SPN 7. Jan 70 (RZ), 17. Nov 100 (RZ), 20. Dez 80 (H. Deutschmann) * bei Schneeberg/LOS 24. Feb 66 (HH), 20. Dez 126 (HH) * 1. Feb 415 bei Lindenau/OSL (T. Schneider), bisher größte Winterkonzentration in Brandenburg * 1. Feb 50 Ziltendorfer Nied./LOS (H. Deutschmann) * 18. Feb 135 bei Wenzlow/PM (B. Rudolph). Heimzug, Nachbrutzeit, Wegzug, Ans. ab 50 Ex.: 8. Mär 180 bei Lubolz/LDS (TN) * 12. Mär 70 Randow-Bruch/UM (WD) * 14. Mär 120 bei Kemnitz/LDS (P. Schonert) * 31. Aug 87 bei Goßmar/LDS (K. Illig), 60 Borcheltsbusch/LDS (K. Illig) * 10. Sep 308 bei Ragow/LOS (HH) * 21. Sep 50 bei Neustadt/Dosse/OPR (U. Tammler) * 6. Okt 100 bei Goßmar/LDS (P. Schonert) * 5. Okt 86 bei Pretschen/LDS (TN) * 6. Okt 160 bei Görlsdorf/UM (WD).

RINGELTAUBE *Columba palumbus*: Vom Heimzug erneut keine Ans. > 400 Ex. gemeldet. Nachbrutzeit, nur ein Trupp > 500 Ex.: 24. Jul 850 Klärwerk Waßmannsdorf/LDS (A. Kormannshaus). Hohe Konzentration während des Wegzuges: 6. Okt 2800 im Trupp dz. bei Pretschen/LDS (TN) * 7. Okt 6800 dz. 7.15-8.15 Uhr Köthener See/LDS (TN). Im Winter nur zwei Ans. > 200 Ex. gemeldet: 7. Jan 260 bei Gusow/MOL (U. Schroeter) * 20. Dez 286 bei Oegeln/LOS (HH).

TÜRKENTAUBE *Streptopelia decaocto*: Ans. > 30 Ex.: 5. Dez 34 Goyatz/LDS (H. Deutschmann) * 9. Dez 63 Schlafplatz Schwedt/UM (W. Mädlow) * 22. Dez 34 Wollin/UM (U. Kraatz).

TURTELTAUBE *Streptopelia turtur*: Erstbeob.: 13. Apr 1 bei Schmogrow/SPN (D. Robel). Ans. > 20 Ex.: 1. Aug 39 bei Blumberg/UM (U. Kraatz) * 3. Aug 30 bei Wartin/UM (J. Mundt) * 6. Aug 26 bei Beesdau/LDS (TN) * 21. Aug 30 bei Polßen/UM (J. Mundt). Letztbeob.: 13. Sep 3 Friedländer Teiche/LOS (HH).

HALSBANDSITTICH *Psittacula krameri*: Aus dem bekannten Gebiet in Berlin-Zehlendorf 5 Meldungen, max. 3 am 12. Feb (R. Altenkamp).

KUCKUCK *Cuculus canorus*: Brutbestände: 6 M + 3 W auf 267 ha NSG Kockrowsberg/LDS (TN) * 28 Rufer auf 21 km Havel Brandenburg-Potsdam (B. Rudolph). Erstbeob.: 23. Apr je 1 Rufer bei Fehrow/SPN (RZ), Wochowsee/LOS (HH), Falkenberger Rieselfeld/B (Reimer). Eine ungewöhnliche Beob.: 10. Jun 23 rufende M und 9 rufende W meistens nach NE fliegend 4.30-8.30 Uhr Wannsee-Jungfernsee/B (D. Stripp). Rotbraune Morphe: Meldung von 5 Ex. aus der Uckermark und 9 Ex. aus dem übrigen Gebiet. Letztbeob.: 21. Sep 1 Borcheltsbusch/LDS (P. Schonert) * 11. Okt 1 Rupfung, wenige Tage alt Forst Drahendorf/LOS (HH) * 21. Okt 1 Parsteinsee/BAR (WD), extrem spätes Datum.

SCHLEIEREULE *Tyto alba*: Brutbestand: 17 BP mit 52 ausgeflogenen Jungvögeln im Altkreis Angermünde (H.Schmidt). Brutort: 1 BP mit 3 flüggen Jungen in Kasten an Aspe in den Oderwiesen bei Frankfurt außerhalb der Ortschaft (LANGGEMACH & BECKER 1997).

UHU *Bubo bubo*: In Brandenburg 1 BP mit einem flüggen Jungvogel, 2 balzende Paare ohne Brutnachweis und 6 Feststellungen von Einzeltieren (RYSILAVY 1997).

SPERLINGSKAUZ *Glaucidium passerinum*: In der Rochauer Heide/LDS fand erstmalig eine Brut in Brandenburg statt, aus der zwei Jungvögel ausflogen; zusätzlich waren dort 3 Reviere besetzt (MÖCKEL & ILLIG 1997). Weitere Beob.: 3.Mär 1 Sorno/Fischwasser/EE (K.Krengel) * 13.Mär 1 rufend Sorno/EE (F.Raden) * 8.Apr 1 ruf. NSG Der Loben/EE (U.Albrecht) (MÖCKEL & ILLIG 1997).

STEINKAUZ *Athene noctua*: In Brandenburg 6 BP und 3 Einzeltiere zur Brutzeit (RYSILAVY 1997).

WALDOHREULE *Asio otus*: Ans. > 5 Ex.: 6.Jan 71 Schlafplatz in Lebus/MOL (W.Weiß), bemerkenswert große Gemeinschaft * Jan-Mär 31 Schlafplatz im Stadtwald Frankfurt (FG Frankfurt) * 7.Jan-3.Mär max. 8 Marzahn/B (B.Schonert, A.Ratsch) * 16.Mär 6 Prenzlauer Friedhof/UM (I.-D.Lembke, H.Schonert) * 2.Dez 16 bei Friedrichsthal/UM (WD).

SUMPFOHREULE *Asio flammeus*: Brut: In Brandenburg 1 BP und 1 Brutverdacht (RYSILAVY 1997). Weitere 11 Nachweise von 14 Ex.: 25.Feb 1 bei Templin/UM (S.Hundrieser) * Mitte Mär 2 frische Rupfungen Blumberger Wald/UM (U.Kraatz) * 23.Mär 1 Köppchensee/B (S.Kirchner) * 25.Mär 1 bei Osdorf/TF (K.Lüddecke) * 5.Apr 1 Rupfung bei Spaatz/HVL (MK) * 8.Apr 1 dz. Marienfelder Kippe/B (J.Kirsch) * 28.Apr 1 bei Straupitz/LDS (TN, S.Weiß) * Mai 1 Rietzer See (G.Sohns, K.Hielscher) * 14.Jun 1 bei Klein Kreuz/PM (TR) * 27.Nov 2 bei Schlachach/PM (P.Schubert) * 22.Dez 2 bei Zitz/PM (TR, T.Hellwig).

RAUHFUSSKAUZ *Aegolius funereus*: Brut: In Brandenburg gab es in 3 von 18 gemeldeten Revieren Brutnachweise (RYSILAVY 1997). Keine weiteren Meldungen.

ZIEGENMELKER *Caprimulgus europaeus*: Brutbestände: Auf ehemaligen Truppenübungsplätzen bei Altengrabow/PM 102 sing. M auf 9100 ha TÜP-Gesamtfläche (TR, T.Hellwig) * Anfang Jun 25 sing. M auf 900 ha Dubrow/LOS (FG Frankfurt) * 10.Jun 9 sing. M auf 680 ha Brand/LDS (TN) * 11.Jun 17 sing. M Schönhöhe/SPN (HH) * 29.Jun 6 sing. M Schönowe Heide/BAR (B.&W.Schulz, J.Scharon, H.-P.Jänsch) * 3 Rev./1600 ha Kiefernforst bei Drahendorf/LOS (HH). Letztbeob.: 9.Sep 1 Totfund in Templin/UM (T.Langgemach).

MAUERSEGLER *Apus apus*: Erstbeob.: 22.Apr 3 Stadt Brandenburg (J.Naacke), 3 in Berlin (A.Bruch, K.Lüddecke). Ans. ab 1000 Ex.: 4.Mai 1000 Jungfernsee-Wannsee/B (W.Schreck) * 5.Mai 2000 Gülper See (W.Schreck) * 12.Mai 1000 Gatower Havel/B (K.Witt) * 13.Jun 1000 Peitzer Teiche (HH). Ungewöhnlich später Wegzug, im letzten Septemderdrittel noch 117 gemeldete Ex. in Berlin und 9 Ex. in Brandenburg. Daran anschließend sehr späte

/LOS
0 bei
00 bei
/MOL
00 bei
80 M

kleiner
Ivers).
Tke) *
ld bei

ssa/EE
20 Ex.:
tz/UM
WD) *
ädlow,

ir das
rf/OSL
lossen.

undt) *
1 5500
rst/UM
rf/LDS
(TN) *
esch) *
300 bei
w/LOS

* 7.Jan
n/MOL
(WD) *
ez 1400

estfunde
* 4.Feb
18.Feb
23.Nov
Dez 900

Letztdaten: 1.Okt 1 + 6 dz. Berlin (A.Bruch, C.Pohl) * 3.Okt 1 dz. Wilmersdorf/B (K.Lüddecke, C.Pohl) * 4.Okt 1 dz. ebendort (C.Pohl).

EISVOGEL *Alcedo atthis*: Der Brutbestand war nach dem strengen Winter stark reduziert, z.B. nur 3 BP im gesamten Altkreis Lübben (TN). Eine Ans. > 2 Ex.: 7.Jan 6 Stobber bei Altfriedland/MOL (S.Fahl).

BIENENFRESSER *Merops apiaster*: Eine Beob.: 24.Mai mindestens 22 Kiesgrube bei Geesow/UM (H.-J.Haferland, L.Mademann).

WIEDEHOPF *Upupa epops*: Brutbestand: In Brandenburg 59 Brutnachweise und weitere 114 gewertete Reviere (RYS LAVY 1997, i.Dr.). Erstbeob.: 12.Apr 1 Sternhagener See/UM (G.Kuttig, H.Wendt, H.Ziethmann). Heimzug-Konzentration: 1.Mai 11 rufende M + 2 Ex. TÜP Brand/LDS, hier später 3 BP (TN).

WENDEHALS *Jynx torquilla*: Brutbestand: 5 Rev./680 ha TUP Brand/LDS (TN) * 4 Rev./44 ha Ortslage Krugau/LDS (TN). Frühe Erstbeob.: 10.Apr 1 Wilmersdorf/B (J.Böhner).

GRAUSPECHT *Picus canus*: Brut: Schmerwitzer Wildpark/PM 6.Apr 1 (P.Schubert), 14.Apr 1 rufendes M (J.Fleschner), 8.Jun 1 mit Futter fliegend (TR). Weitere 4 Einzelnachweise: 10.Apr 1 rufend bei Groß Behnitz/HVL (M.Kolbe) * 3.Mai 1 M rufend Polder Schwedt/UM (WD) * 4.Mai 1 M Garmischpolder Sydowswiese/MOL (H&MH) * 16.Mai 1 M bei Lichterfeld/EE (F.Raden).

MITTELSPECHT *Dendrocopus medius*: Brutbestand: 4-6 Rev. Nieplitzthal/PM (B.Bock). Über die Häufigkeit der Art ist in weiten Teilen Brandenburgs wenig bekannt.

WEISSRÜCKENSPECHT *Dendrocopus leucotos*: Ein Nachweis dieses Ausnahmegastes: 3.Mär 1 W Riesenbruch bei Rathenow/HVL (M.Putze). DSK: anerkannt.

HAUBENLERCHE *Galerida cristata*: Ans. > 5 Ex.: 7.Jan 14 Voßberg/MOL (HH), 7 Reichenberg/MOL (U.Schroeter) * 17.Mär 12 Hellersdorf/B (B.Schirmeister) * 9.Nov 20 Berkholz/UM (WD) * 22.Dez 21 bei Grunow/MOL (U.Schroeter).

HEIDELERCHE *Lullula arborea*: Sehr späte Ankunft: 17.Mär 1 sing. Hornower Wald/SPN (R.Beschow). Massiver Heimzug: 23.Mär 118 dz. in 3 Gebieten in Berlin (A.Bruch, K.Lüddecke, W.Schreck) * 29.Mär 25 bei Gollin/UM (T.Langgemach). Brutbestände auf Truppenübungsplätzen: 32 Rev./680 ha Brand/LDS (TN) * 19 Rev./300 ha Altranft/MOL (M.Fiddicke). Wegzug-Max.: 2.Okt 31 im Trupp dz. bei Lübben/LDS (TN, S.Weiß) * 3.Okt 71 dz. 8.30-10.30 Uhr Wilmersdorf/B (K.Lüddecke, C.Pohl). Späte Letztbeob.: 14.Nov.1 Wilmersdorf/B (H.Elvers) * 1.Dez 1 bei Tugam/LDS (K.-D.Gierach) * 14.Dez 1 Senftenberger See/OSL (T.Schneider).

FELDLERCHE *Alauda arvensis*: Im Winter nur eine Ans. > 50 Ex.: 29.Jan 100 bei Marienfelde/B (K.Lüddecke). Stark konzentrierter Heimzug nach langer Frostperiode: 11.Mär 1000 bei Kunow/UM (S.Fischer) * 22.Mär je 1000 bei Vierraden/UM und Wartin/UM

(J.Mundt, U.Kraatz) * 23.Mär 3787 dz. 6.10-12.30 Uhr Köppchensee/B (W.Schreck).
Brutbestände: 38 Rev./280 ha Magerrasen TÜP Brand/LDS (TN) * 11 Rev./80 ha Feldflur bei
 Schlepzig/LDS /TN) * 13 Rev./80 ha Feuchtwiese S Lübben/LDS (TN). Wegzug, Ans > 500
 Ex.: 7.Okt 600 bei Eiche/BAR (B.Schirmeister) * 9.Okt 1300 bei Landin/UM (WD).

OHRENLERCHE *Eremophila alpestris*: 1216 Ex. bei 59 Beob., deutlicher Einflug nach
 Ausbildung einer geschlossenen Schneedecke im Februar.

		Jan	Feb	Mär	Apr	Mai	Jun	Jul	Aug	Sep	Okt	Nov	Dez
Bb	Ex.	235	651	150	2	-	-	-	-	-	24	126	28
	n	16	14	5	1	-	-	-	-	-	2	16	5

Ans. > 50 Ex.: 4.Feb 55 bei Zinndorf/MOL (J.Hoffmann) * 5.Feb 92 beim
 Borcheltsbusch/LDS (P.Schonert) * 21.Feb 99 bei Schlepzig/LDS (TN) * 22.Feb 65 bei
 Grünefeld/HVL (A.Bruch), 71 bei Dürrenhofe/LDS (TN) * 23.Feb 72 bei Leibsch/LDS (TN) *
 24.Feb 56 bei Schneeberg/LOS (HH) * 7.Mär 63 bei Pretschen/LDS (TN). Späte Heimzug-
Letztbeob.: 15.Apr 2 bei Drahendorf/LOS (HH). Frühe Wegzug-Erstbeob.: 9.Okt 6 bei
 Landin/UM (WD).



Abb. 3: Auftreten der Ohrenlerche 1991-1996 in Brandenburg und Berlin
 (n=4.766; Dekadensummen; wenige Trupps verweilen länger als eine Dekade)

UFERSCHWALBE *Riparia riparia*: Brutkolonien ab 100 BP: 119 Röhren Restloch
 Sedlitz/OSL (H.Michaelis) * 150 besetzte Röhren Tagebau Welzow-Süd/SPN (W.Hansel.
 R.Beschow) * 210 Röhren Kiesgrube Dollgen/LDS, einziger Brutplatz im Altkreis Lübben
 (TN) * 150 Brutröhren bei Thöringswerder/MOL, durch Abaggerung vernichtet (M.Fiddicke)
 * 280 Brutröhren Kiesgrube Hohensaaten/BAR (J.Möller) * 130 Röhren Kiesgrube
 Greiffenberg/UM (H.Watzke, S.Fischer) * 350 Röhren Sandhang Dobberzin/UM (H.Watzke,
 S.Fischer) * 110 Röhren bei Frauenhagen/UM (H.Watzke, S.Fischer). Bisher früheste

w/LOS
 50 bei
 00 bei
 /MOL
 00 bei
 180 M

Kleiner
 Elvers).
 ffke) *
 eld bei

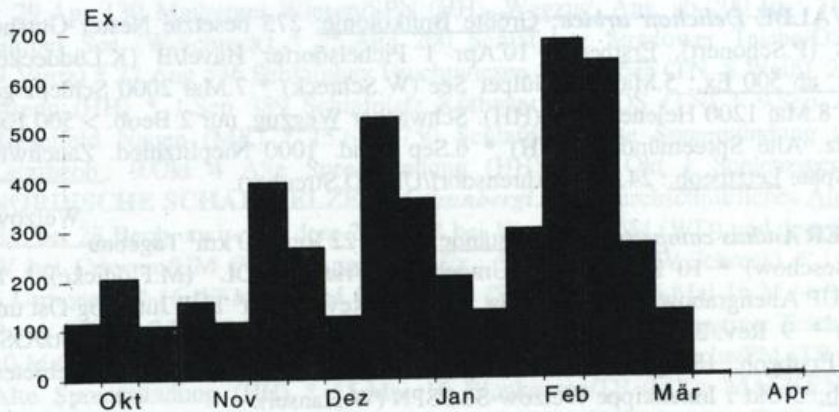
ssa/EE
 20 Ex.:
 rtz/UM
 WD) *
 fäldow,

ür das
 orf/OSL
 hlossen.

mundt) *
 n 5500
 orst/UM
 orf/LDS
 (TN) *
 esch) *
 800 bei
 ow/LOS

) * 7.Jan
 in/MOL
 (WD) *
 bez 1400

estfunde
 * 4.Feb
 * 18.Feb
 * 23.Nov
 Dez 900

Erstbeobachtung im Berichtsgebiet: 27.Mär 1 Kladower Havel/B (D.Stripp). Heimzug, Ans. > 500 Ex.: 9.Mai 3000 Schlepziger Teiche/LDS (TN) * 12.Mai 650 bei Maust/SPN (RZ). Wegzug, Gebietsmax. > 1000 Ex.: 28.Aug 1400 Zuckerfabrikteiche Prenzlau (WD) * 17.Sep 8000 Gülper See (TR) * 18.Sep 6000 Grimnitzsee/BAR (WD) * 21.Sep 2000 Rietzer See-Streng (T.Gottschalk). Letztbeob.: 9.Okt 4 Alte Spreemündung (HH). Farbabweichung: 10.Sep 1 bis auf braune Unterflügeldecken weiß wirkend bei Kienitz/MOL (M.Fiddicke).

RÖTELSCHWALBE *Hirundo daurica*: Erstnachweis für das Berichtsgebiet: 12./13.Mai 1 NSG Nördliche Oderwiesen Frankfurt (R.Mundry, S.Vollmer). DSK: anerkannt.

RAUCHSCHWALBE *Hirundo rustica*: Erstbeob.: 29.Mär 1 Müggelsee/B (MK) * 30.Mär 2 Schlepziger Teiche, von Eisfläche Insekten sammelnd (TN). Heimzug, Ans. ab 1000 Ex. bei Schlechtwetterperiode: 5./6.Mai 1000 Gülper See (W.Schreck, HH) * 7.Mai 4000 Schlepziger Teiche (TN) * 9.Mai 5000 Unteres Odertal Schwedt (WD), 2500 Oderwiesen Güstebieser Loose/MOL (HH), 1000 Oderwiesen Genschmar/MOL (HH) * 10.Mai 3000 Grimnitzsee/BAR (W.Mädlow). Wegzug, Gebietsmax. > 1000 Ex. an Schlafplätzen: 22.Aug 2000 Nieplitznied. Zauchwitz (HH, TN) * 6.Sep mindestens 3000 Köthener See/LDS (TN, S.Weiß) * 15.Sep 1400 Alte Spreemündung (HH) * 15./16.Sep mindestens 11000 Gülper See (TR) * 2.Okt 3000 Rietzer See (T.Dürr, TR). Letztbeob.: 28.Okt 1 Neu Fahrland/PM (A.Bruch) * 1.-8.Nov 1 Willmersdorf/CB (RZ) * 13.Nov 1 Maust/SPN (M.Spielberg).

MEHLSCHWALBE *Delichon urbica*: Größte Brutkolonie: 275 besetzte Nester Gutshof Görldorf/LDS (P.Schonert). Erstbeob.: 10.Apr 1 Pichelsdorfer Havel/B (K.Lüddecke). Heimzug, Ans. ab 500 Ex.: 5.Mai 500 Gülper See (W.Schreck) * 7.Mai 2000 Schlepziger Teiche (TN) * 8.Mai 1200 Helenensee/FF (HH). Schwacher Wegzug, nur 2 Beob. > 500 Ex.: 27.Aug 810 dz. Alte Spreemündung (HH) * 6.Sep mind. 1000 Nieplitznied. Zauchwitz (P.Schubert). Späte Letztbeob.: 24.Okt 4 Ahrensdorf/UM (D.Streuber).

BRACHPIEPER *Anthus campestris*: Brutbestände: mind. 22 Rev./10 km² Tagebau Süd/SPN (R.Beschow) * 10 Rev./10 km² Umgebung Wriezen/MOL (M.Fiddicke) * 10 Rev./10 km² TÜP Altengrabow/PM (T.Hellwig, TR) * 11 Rev./60 km² TÜP Jüterbog-Ost und West/TF (TR) * 9 Rev./280 ha TÜP Brand/LDS (TN) * 5 Rev. Restloch Sedlitz/OSL (H.Michaelis). Erstbeob.: 18.Apr 1 Gatower Rieselfeld/B (A.Bruch) * 21.Apr 4 in 4 Gebieten. Späte Letztbeob.: 3.Okt 1 Innenkippe Welzow-Süd/SPN (W.Hansel).

BAUMPIEPER *Anthus trivialis*: Erstbeob.: 9.Apr 1 dz. Wannsee/B (K.Lüddecke). Letztbeob.: 10.Okt 1 dz. bei Peetzig/UM (H.Watzke, S.Fischer) * 13.Okt 1 Karower Teiche/B (BR).

WIESENPIEPER *Anthus pratensis*: Brutbestand: 11 Rev./80 ha Feuchtwiesen S Lübben/LDS (TN). Heimzug, Ans. > 100 Ex.: 25.Mär 120 bei Leibsch/LDS (TN) * 1.Apr 180 TÜP Brand/LDS (TN) * 13.Apr 140 Feuchtwiesen SE Lübben (TN), 300 Falkenberger Rieselfeld/B (F.Sieste) * 17.Apr 140 Schlafplatz bei Leibsch/LDS (TN), 670 Schlafplatz Maiberger Wiesen/SPN (HH) * 20.Apr 156 Rietzer See (HH). Wegzug, max. Ans.: 26.Sep 900 Polder Schwedt/UM (WD) * 30.Sep 230 Stolper Feld/OHV (K.Lüddecke) * 6.Okt 617 Schlafplatz Feuchtwiesen SE Lübben (TN). Winter, nur 3 Ans. > 30 Ex.: 4./15.Jan 30 bei

Leibsch/LDS (TN) * 18.Dez 32 Stolper Feld/OHV (J.Rathgeber) * 23.Dez 49 Feuchtwiesen SE Lübben (TN, A.Weingardt).

ROTKEHLPIEPER *Anthus cervinus*: Außergewöhnlich starker Heimzug von 42 Ex. bei 21 Beob., zwischen dem 21.Apr 1 dz. bei Kuschow/LDS (TN) und 23.Mai 1 Feuchtwiesen S Lübben (TN). Max.: 29.Apr 9 Schlafplatz Maiberger Wiesen/SPN (HH) * 2./3.Mai 5 Feuchtwiesen SE Lübben (TN) * 11.Mai 5 andere Ex. ebendort (TN). Wegzug, 13 Beob. von 15 Ex. zwischen dem 8.Sep 1 bei Ragow/LOS (HH) und 11.Okt 1 Polder Schwedt/UM (WD).

BERGPIEPER *Anthus spinoletta*: Ans. > 50 Ex.: 3.Jan 99 bei Schlepzig/LDS (TN) * 4.Jan 60 bei Leibsch/LDS (TN) * 12.Jan 50 Polder Friedrichsthal/UM (D.Krummholz) * 18.Nov 61 Schlepziger Teiche (TN) * 30.Nov 300 Unteres Odertal Schwedt (WD) * 14.Dez 55 Senftenberger See/OSL (T.Schneider). Heimzug. Letztbeob.: 16.Apr 1 Schlepziger Teiche (TN). Wegzug. Erstbeob.: 2.Okt 1 Alte Spreemündung (HH).

STRANDPIEPER *Anthus petrosus*: Eine Beob. dieser im Berichtsgebiet seltenen Art: 14.-23.Dez 2 Senftenberger See/OSL (T.Schneider, H.Michaelis). DSK: anerkannt.

SCHAFSTELZE *Motacilla flava*: Brutbestände: 10 Rev/80 ha Feuchtwiese S Lübben/LDS (TN) * 6 Rev./80 ha Feldflur bei Schlepzig/LDS (TN). Frühe Erstbeob.: 24.Mär 1 bei Buckow/HVL (R.Mundry). Heimzug. Ans. > 50 Ex.: 13. Apr 52 Schlepziger Teiche (H&MH) * 29.Apr 130 Maiberger Wiesen/SPN (HH). Wegzug. Ans. ab 200 Ex.: 31.Jul/1.Aug 250 Gülper See (W.Schreck) * 25.Aug 200 Schlafplatz Stradowe Teiche/OSL (B.Litzkow, N.Vintz) * 27.Aug 536 Schlafplatz Feuchtwiesen SE Lübben (TN, S.Weiß), 250 Rietzer See-Streng (HH) * 1.Sep 389 Schlafplatz Köthener See/LDS (TN) * 9.Sep 235 Schlafplatz Rieselfeld Nauen (MK) * 15.Sep 750 Schlafplatz Alte Spreemündung (HH). Wegzug. Letztbeob.: 9.Okt 4 Alte Spreemündung (HH) * 14.Okt 1 Schlepziger Teiche (TN). **NORDISCHE SCHAFSTELZE *M.f. thunbergi***: Überdurchschnittliches Auftreten von 271 Ex. bei 28 Beob. zwischen dem 27.Apr 4 bei Vierraden/UM (WD) und dem 29.Mai 1 M + 1 W bei Criewen/UM (WD). Ans. > 10 Ex.: 5.Mai 20 M (W.Schreck) * 11.Mai 30 (MK, S.Urhoneit) * 16./17.Mai 20 M Gülper See (W.Schreck) * 6.Mai 16 M (+ 9 W) Havelnied. Parey (HH) * 7.Mai 8 M (+ 4 W) * 10.Mai 18 M (+ 3 W) Schlepziger Teiche (HH) * 9.Mai 10 M (+ 8 W) Polder Schwedt (WD) * 10.Mai 30 Reckahner Teiche/PM (TR), 34 M (+ 8 W) Alte Spreemündung (HH) * 15.Mai 16 Blankensee/TF (MK). **MASKENSTELZE *M.f. feldegg***: 4. und 5. Nachweis für Brandenburg: 9.Mai 1 M Schlepziger Teiche (TN) * 10.Mai 1 M Reckahner Teiche/PM (TR). Beide DSK: anerkannt.

ZITRONENSTELZE *Motacilla citreola*: 3. Nachweis für Berlin und Brandenburg: 28.Apr 1 M Neuteichwiesen bei Lauchhammer/OSL (T.Schneider, S.Herold, u.a.). DSK: anerkannt.

GEBIRGSSTELZE *Motacilla cinerea*: Brutbestände: 8 BP an der Berste/LDS und 11 BP an der Dahme/LDS (P.Schonert) * nur 1 BP im gesamten Altkreis Lübben (TN). Wegzug. Max. Ans.: 17.Nov 6 Wuhletal/B (H.Höft). Winter (Jan. Dez): 4.Jan 1 Mansfeld/PR (F.&J.Noack) * 20.Jan 1 Lieberoser Fließ/LDS (G.Tschätzke) * 1.-14.Dez 1 Scharmützelsee/LOS (HH) * 21.Dez 1 Angermünder Teiche (H.-J.Haferland) * In Berlin bis 5 im Dez (BOA 1997).

w/LOS
50 bei
100 bei
z/MOL
00 bei
n 80 M

Kleiner
Elvers).
ffke) *
eld bei

essa/EE
20 Ex.:
rtz/UM
(WD) *
flädlow,

für das
orf/OSL
hlossen.

fundt) *
in 5500
orst/UM
orf/LDS
3 (TN) *
/esch) *
800 bei
ow/LOS

) * 7.Jan
in/MOL
l (WD) *
dez 1400

lestfunde
) * 4.Feb
* 18.Feb
* 23.Nov
.Dez 900

BACHSTELZE *Motacilla alba*: Heimzug, Ans. > 100 Ex.: 5. Apr 106 Gatower Rieselfeld/B (E. Wolf) * 13. Apr 104 Schlepzigiger Teiche (HH). Wegzug, Ans. > 100 Ex.: 25. Aug 100 Stradowe Teiche/OSL (B. Litzkow, N. Vintz) * 26. Sep 260 Unteres Odertal Schwedt (WD) * 2. Okt 109 Schlepzigiger Teiche (TN). Winter: In Brandenburg im Jan 6 bei 6 Beob. und Dez 11 bei 4 Beob., max. 8 am 7. Dez bei Dürrenhofe/LDS (HH, TN). In Berlin im Jan-Anfang-Feb 10 bei 6 Beob. und 3-4 im Dez (BOA 1997).

SEIDENSCHWANZ *Bombycilla garrulus*: Gegenüber dem sehr schwachen Auftreten in den Vorjahren fand im ersten Halbjahr mit 14468 gemeldeten Ex. ein gewaltiger Einflug statt, der auch die Individuensummen früherer Einflugjahre (z.B. Schmidt in Rutschke 1983) weit übertraf. Der Gipfel lag im Februar. Deutliche Unterschiede gab es in der regionalen Häufigkeit. Trupps ab 100 Ex. wurden nur in der Nordhälfte des Berichtsgebietes beobachtet. Max. ab 200 Ex.: 25. Jan 450 Prenzlau/UM (G. Heise, H. Schonert), 260 Rathenow/HVL (A. Kabus) * 6. Feb 300 Zützen/UM (W. Mädlow) * 7. Feb 200 Neutrebbin/MOL (S. Fahl) * 12. Feb 275 Gartz/UM (E. Krätke) * 20. Feb 250 Zehlendorf/B (J. Schütze) * 22. Feb 300 Neukölln/B (R. Schütt) * 23. Feb 210 Tempelhof/B (BR) * 15. Mär 200 bei Genschmar/MOL (J. Hoffmann). Die größten Trupps in der Südhälfte waren: 18. Jan 52 dz. bei Drahendorf/LOS (HH) * 6. Feb 42 Luckau/LDS (P. Schonert) * 10. Feb 54 Cottbus-Madlow/CB (R. Beschow) * 1. Apr 52 Cottbus (D. Robel). Letztbeob.: 25. Apr 2 Peetzig/UM (S. Fischer) * 26. Apr 3 Prenzlau/UM (G. Heise). Im zweiten Halbjahr gab es ab Ende Oktober erneut einen sehr starken Einflug mit 7742 gemeldeten Ex. Der Höhepunkt wurde im Dezember erreicht und der Schwerpunkt des Auftretens lag erneut in der Nordhälfte des Gebietes. Max. ab 200 Ex.: 26. Okt 200 Köpenick/B (Meier) * 20. Nov 200 Schwedt/UM (J. Sadlik) * 28. Nov 214 Eberswalde/BAR (S. Weiß) * 9. Dez 430 Zehlendorf/B (R. Altenkamp, Schaumann), 210 Tempelhof/B (BR) * 17. Dez 250 Schwedt/UM (D. Gerhard) * 30. Dez 350 Prenzlauer Berg/B (A. & H. Zimpel) * 31. Dez 250 Friedrichshain/B (C. Quaisser). Wesentlich zahlreicher als im ersten Halbjahr wurde auch das südliche Brandenburg frequentiert. Maximal waren es hier: 22. Dez 100 Senftenberg/OSL (J. Lehmann) * 23. Dez 110 bei Goßmar/LDS (K.-D. Gierach) * 26. Dez 100 Luckau/LDS (K.-D. Gierach).

WASSERAMSEL *Cinclus cinclus*: Überdurchschnittliches Auftreten von 17 Ex. bei 16 Beob.: 5. Jan 1 bei Dedelow/UM (I.-D. Lembke, H. Schonert) * 6. Jan 1 (*C. c. cinclus*) Groß Lindow/LOS (HH) * 6. Jan-12. Feb 1 Blumenthal/OPR (W. Oerter) * 9.-14. Jan 2, 22. Jan noch 1 Kurtschlag/OHV (Christians) * 16. Jan-1. Apr 1 Telschow/PR (J. & F. Noack) * 30. Jan 1 Wolfshagen/PR (J. & F. Noack) * 3.-11. Feb 1 (*C. c. cinclus*) Eichendorfer und Pritzhagener Mühle/MOL (M. Fiddicke, H. Mittelstädt) * 4. Feb 1 bei Zernikow/OHV (T. Langgemach) * 8. Feb 1 Klein Dölln/UM-BAR (Christians) * 3. Mär 1 Eberswalde/BAR (D. Lemm) * 17.-20. Mär 1 Welsow/UM (F. Grünshloß) * 22.-23. Apr 1 Unteres Annatal/MOL (J. Stage) * 5. Nov 1 bei Kappe/OHV (Christians) * 18. Dez 1 Stolpe/UM (Israel) * 29. Dez 1 (*C. c. cinclus*) Kersdorf/LOS (HH) * 31. Dez 1 bei Zernikow/OHV (T. Langgemach).

ZAUNKÖNIG *Troglodytes troglodytes*: Gebietsmax.: 12. Nov 10 auf 500 Meter Gewässerufer bei Lübben/LDS (TN) * 13. Nov 16 Ostufer Unter-Uckersee (WD) * 1. Dez 18 Müggelseeufer/B (W. Schreck).

HECKENBRAUNELLE *Prunella modularis*: Wegzug: 18.Sep 62 dz. 6.45-8.30 bei Drahendorf/LOS (HH). Winter: Nur wenige Meldungen. Das Winterauftreten hat sich in den letzten Jahren stark verringert.

ROTKEHLCHEN *Erithacus rubecula*: Winter, Gebietsmax.: 1.Dez 13 Friedhof Neukölln/B (BR) * 26.Dez 13 Klärwerk Waßmannsdorf/LDS (BR) * 27.Dez 16 Sanddornplantage Hohenwalde/FF (HH).

SROSSER *Luscinia luscinia*: Erstbeob.: 2.Mai 1 sing. Stadt Brandenburg (J.Fleschner). Brut: Die Grenze des regelmäßigen Auftretens verläuft nach den Meldungen der letzten Jahre nordöstlich einer Linie von Forst, 19.Mai 1 sing. Mulknitz-Euloer Teiche/SPN (B.Litzkow), über das Spreewaldgebiet, z.B. 1996 9 Rev. im Unterspreewald (TN), zum Havelgebiet um Brandenburg und der Unteren Havelniederung, z.B. 17.-25.Mai je 1 sing. Gülper See und bei Parey (W.Schreck, HH). Letztbeob.: 25.Aug 1 dj. frischtot auf Bahnsteig (Scheibenanflug) Nauen/HVL (MK u.a.).

NACHTIGALL *Luscinia megarhynchos*: Erstbeob.: 15.Apr 1 sing. Zehlendorf/B (D.Stripp) * 18.Apr je 1 sing. Wanninchen/LDS (P.Schonert) und Potsdam (J.Naacke). Letztbeob.: 2.Sep 1 Spandau/B (A.Bruch).

BLAUKEHLCHEN *Luscinia svecica*: Brutbestand: In Brandenburg wurden mind. 65 sing. M gezählt, die sich fast ausschließlich in der Mittleren Havelniederung und im Unteren Odertal konzentrierten (RYSILAVY 1997, i.Dr.). Nur 2 Heimzugbeob. außerhalb der Brutplätze: 1.Mai 1 M Nieplitznied. Stangenhagen (P.Schubert) * 7.Apr 1 M Rotes Luch bei Heidekrug/MOL (F.Ehlert). Wegzug: 16.Aug-3.Sep 8 dj M + 3 dj. W, meist Fänglinge Alte Spreemündung (HH) * 31.Aug 1 dj. W beringt Mühlenbecker Teiche/BAR (J.Frädlich). **ROTSTERNIGES BLAUKEHLCHEN** *L. s. svecica*: Erneut eine Beob. dieses seltenen Gastes: 16.Mai 1 sing. M Rietzer See-Streng (U.Tammler).

HAUSROTSCHWANZ *Phoenicurus ochrurus*: Bedingt durch die kalte Witterung Erstbeob. erst ab der letzten Märzdekade, in Berlin 22.Mär 1 W Flughafensee (F.Sieste), in Brandenburg 21.Mär 1 M Senftenberg-Buchwalde/OSL (R.Beschow). Winter: 1.Jan 1 M Wedding/B (C.Neumann) * 4.Jan 1 Neukölln/B (MK) * 20.Jan 1 M Spandau/B (A.Bruch, I Boldt) * 13.Feb 1 M Schwedt/UM (J.Mundt) * 19.Feb 1 M PCK Schwedt (WD) * 2.-8.Dez 1 M Friedrichshain/B (W.Schulz, U.Tigges) * 5.Dez 1 M Schwedt (D.Krummholz) * 21.Dez 1 M Geesow/UM (H.-J.Haferland) * 31.Dez 1 in einem Supermarkt! Tiergarten/B (C.Neumann).

GARTENROTSCHWANZ *Phoenicurus phoenicurus*: Erstbeob.: 8.Apr je 1 M Neukölln/B (J.Schütze) und Reinickendorf/B (W.Schreck). Letztbeob.: 6.Okt je 1 W bei Hartmannsdorf/LDS (TN) und bei Breite/PM (BR) * 12.Okt 1 Flughafensee/B (F.Sieste).

SE Lübben

BRAUNKEHLCHEN *Saxicola rubetra*: Brutbestände: 28 BP/58 km² Nordpolder (S.Weiß) * 30 Rev. Spreetal Döbberick-Striesow/CB-SPN (RZ) * 45 Rev./600 ha Döberitzer Heide/HVL (TR). Erstbeob.: 20.Apr 3 M + 2 Tagebaurand Welzow-Süd/SPN (R.Beschow). Heimzug, Ans. > 10 Ex.: 6.Mai 14 Nieplitznied. Zauchwitz (HH), 11 Gatower Rieselfeld/B (E.Wolf). Wegzug, Ans. > 10 Ex.: 25.Aug 14 Innenkippe Welzow-Süd/SPN (W.Hansel) * 5.Sep 26 Stolper Feld/OHV (A.Bruch, K.Lüddecke).

SCHWARZKEHLCHEN *Saxicola torquata*: Brutbestand: In Brandenburg 73 als Rev. (davon 29 Brutnachweise) gewertete Meldungen (RYSILAVY 1997, i.Dr.), in Berlin 2 BP (BOA 1998). Erstbeob.: 13.Mär 2 M PCK Schwedt/UM (WD). Zugdaten und umherstreifende Ex. abseits wahrscheinlicher Rev.: 26.Mär 1 M bei Hohennauen/HVL (W.Schreck) * 2.Apr 1 W bei Zitz/PM (TR) * 10.Apr 1 M NSG Prösa/EE (U.Albrecht) * 21.Apr 1 M Hennigsdorfer Wiesen/OHV (A.Bruch) * 24.Apr 1 M + 1 W NSG Luchsee bei Krausnick/LDS (TN) * 10.-25.Mai 1 M + 1 W bei Beiersdorf/EE (W.-E.Hübner) * 11.Mai 1 W bei Marxdorf/MOL (S.Fahl) * 16.Mai 1 M bei Parey/HVL (W.Schreck) * 25.Mai 1 M Pausin/HVL (A.Bruch) * 28.Aug 1 M + 1 dj. Zuckerfabrikteiche Prenzlau (WD) * 14.Sep 2 dj. bei Blumenhagen/UM (WD) * 23.Sep 1 M Nieplitznied. Zauchwitz (A.Bruch). Letztbeob.: 27.Okt 1 W bei Altranft/MOL (M.Fiddicke) * 1.-6.Nov 1 M PCK Schwedt/UM (WD).

STEINSCHMÄTZER *Oenanthe oenanthe*: Brutkonzentrationen: 10 Rev./680 ha TÜP Brand/LDS (TN) * 10 Rev./5 ha Döberitzer Heide/HVL (TR) * 5 Rev./50 ha Druckmaschinenwerksgelände Brandenburg (B.Rudolph). Heimzug, Erstbeob.: 5.Apr 1 M Rotes Luch/MOL (U.Schroeter), max. 17.Mai 11 Gatower Rieselfeld/B (A.Bruch). Wegzug, Ans. > 10 Ex.: 11.Sep 11 bei Stradow/OSL (TN) * 13.Sep 13 bei Geesow/UM (WD), 15 Stolper Feld/OHV (A.Bruch) * 14.Sep 17 Flughafen Tempelhof/B (T.Tennhardt). Recht späte Letztbeob.: 20./26.Okt je 1 Innenkippe Welzow-Süd/SPN (R.Beschow).

RINGDROSSEL *Turdus torquatus*: 10 Beob. von 10 Ex., wie im Vorjahr nur vom Heimzug: 6.Apr 1 M Bärenbrück/SPN (HH) * 11.Apr 1 W Blumberg/UM (U.Kraatz) * 14.Apr 1 M Gatower Rieselfeld/B (S.Kirchner, MK) * 16.Apr 1 dz. Teufelsberg/B (MK) * 17.Apr 1 M Sandgrube Greiffenberg/UM (H.Watzke), 1 M Gatower Rieselfeld/B (D.Schubert) * 18.Apr 1 bei Parey/HVL (N.Schmidt) * 20.Apr 1 W Teufelsberg/B (K.Lüddecke) * 26.Apr 1 M Zützen/UM (D.Fülle) * 6.Mai 1 W Teufelsberg/B (MK).

AMSEL *Turdus merula*: Größte Ans. in Brandenburg: 6.Jan 20 Hasenholz/MOL (J.Hoffmann) * 4.Nov 30 bei Loisenfelde/UM (WD), in Berlin 26.Sep 50 Gatower Rieselfeld (D.Stripp) * 12.Dez 24 ebenda (E.Wolf).

WACHOLDERDROSSEL *Turdus pilaris*: Brutkonzentrationen: 40 BP FIB Unteres Odertal (WD) * 12 BP Altkreis Lübben (TN, F.Schröder, T.Spitz). Ans. ab 1000 Ex.: Jan 1000 Umgebung Spremberg/SPN (R.Beschow, W.Hansel) * Jan 10000/148 km² Stadtgebiet Frankfurt, allein 13.Jan 7000 Sanddornplantage Hohenwalde (J.Becker) * 9.Feb 2100 Marzahn/B (B.Schirmeister) * 4.Apr 3300 Jänschwalder Wiesen/SPN (RZ) * 11.Apr 1100 bei Fehrow/SPN (TN), 1800 bei Radensdorf/LDS (TN) * 15.Apr 1800 bei Groß Rietz/LOS (HH) * 5.Nov 1182 dz. 7-12 Uhr bei Drahendorf/LOS (HH) * 6.Nov 1300 bei Steinhöfel/UM (WD) * 20.Nov 2450 Randowbruch/UM (U.Kraatz) * 22.Nov 1100 bei Dürrenhofe/LDS (TN) * 5.Dez 1100 Unteres Odertal (D.Krummholz) * 27.Dez 5500 Sanddornplantage Hohenwalde/FF (HH).

SINGDROSSEL *Turdus philomelos*: Heimzug: Durch die kalte Witterung nur wenige Nachweise bis zum 20.März. Danach massiver Durchzug: 23.Mär 194 dz. Köppchensee/B (W.Schreck) * 30.Mär 80 bei Schneeberg/LOS (HH) * 12.Apr 65 Gatower Rieselfeld/B (K.Wesch). Winter: 13.Jan 1 Döberitzer Heide/HVL (MK, C.Neumann) * 29.Jan 1 Kuhzer

See/UM (WD) * 4.Dez 1 Forst Drahendorf/LOS (HH) * 24.Dez 1 frische Rupfung Vevais/MOL (M.Fiddicke).

ROTDROSSEL *Turdus iliacus*: Heimzug. Ans. > 500 Ex.: 8.Apr 900 rastend + 400 dz. Belziger Landschaftswiesen/PM (MK, C.Neumann, S.Urmoneit) * 11.Apr 500 bei Radendorf/LDS (TN) * 13.Apr 1060 dz. Pfaueninsel/B (E.Stix) * 14.Apr 880 Gatower Rieselfeld/B (S.Kirchner, MK) * 15.Apr 900 bei Groß Rietz/LOS (HH), 800 dz. Spandau/B (A.Bruch) * 17.Apr 910 Polder Schwedt/UM (U.Schünmann, D.Gerhard) * 19.Apr 750 Seeburger Felder/HVL (C.Neumann). Wegzug. Erstbeob.: 29.Sep 1 Forst Wilkendorf/MOL (J.Stage), max. 2.Nov 255 dz. bei Marienfelde/B (BR) * 5.Nov 508 dz. 7-12 Uhr bei Drahendorf/LOS (HH), 293 dz. 6-7.30 Uhr Feuchtwiesen SE Lübben (TN). Winter. Anzahl Ex.: Jan 17, Feb 74, Dez 17.

MISTELDROSSEL *Turdus viscivorus*: Winter. Ans > 10 Ex.: 10.Jan 16 Schwedt-Stützkow/UM (D.Krummholz) * 11.Jan 23 bei Dürrenhofe/LDS (TN) * 14.Jan 19 bei Leibsch/LDS (TN) * 16.Jan 21 bei Drahendorf/LOS (HH) * 17.Jan 15 bei Stolzenhagen/BAR (WD) * 21.Dez 15 Blumberger Wald/UM (WD) * 24.Dez 12 bei Oegeln/LOS (HH). Nachbrutzeit, größte Trupps: 2.Aug 14 bei Egdsdorf/LDS (G.-P.Schulze) * 21.Aug 30 Forst Ragow/LOS (A.Schmidt). Wegzug. Ans. > 20 Ex.: 11.Okt 25 dz. Stolper Feld/OHV (D.Stripp).

FELDSCHWIRL *Locustella naevia*: Brutkonzentrationen: 35 Rev. Havel Brandenburg-Ketzin/PM (B.Rudolph) * 32 Rev. Feuchtwiesen SE Lübben (S.Weiß) * 27 Rev. Nuthen-Nieplitz-Nied. (M.Zerning, L.Kalbe, P.Schubert, u. a.) * 16 Rev. Spreetal Döbberick-Striesow/SPN (RZ). Erstbeob.: 20.Apr 1 sing. Baumgarten/OHV (T.Langgemach). Späte Letztbeob.: 9.Okt 2 dj. beringt Alte Spreemündung (HH).

SCHLAGSCHWIRL *Locustella fluviatilis*: Erstbeob.: 12.Mai 2 sing. Ziethenhorst/OPR (TR). Brut: Das Verbreitungsbild deckt sich nach den vorliegenden Meldungen auffallend mit dem des Sprossers. Regelmäßige Nachweise gibt es nordöstlich einer Linie von Forst, 1.Jun 1 sing. Mulknitz-Euloer Teiche/SPN (B.Litzkow), über den Ober- und Unterspreewald, hier 1996 18 Rev. (S.Weiß, TN), zur Havel bei Brandenburg mit 3 Rev. (B.Rudolph) und Unteren Havelniederung, z.B. 16.Mai 1 sing. bei Parey (W.Schreck).

ROHRSCHWIRL *Locustella luscinioides*: Brutkonzentrationen: 71 sing./21 km Havel Brandenburg-Ketzin (B.Rudolph) * 40 Rev. Feuchtwiesen SE Lübben (S.Weiß, TN) * 37 Rev. Nuthen-Nieplitz-Nied. (L.Kalbe, M.Zerning, P.Schubert, u. a.) * 32 sing. Blindower Seebruch/UM (WD) * 30 sing. Felchowsee (WD) * 10 sing. Zuckerfabrikteiche Prenzlau (WD) * 8 Rev. Köthener See/LDS (TN). Erstbeob.: 12.Apr 1 sing. Feuchtwiesen SE Lübben (S.Weiß). Letztbeob.: 7.Okt 1 Köthener See/LDS (TN) * 12.Okt 2 Alte Spreemündung (HH).

SEGGENROHRSÄNGER *Acrocephalus padulicola*: Brutbestand: Im Unteren Odertal wurden 35 sing. M registriert (J.Sadlik, H.-J.Haferland, D.Krummholz, WD). Bisher früheste Erstbeob.: 20.Apr 1 M beringt Rietzer See (HH). Wegzug: 3./4.Aug je 1 dj., 17.Aug 1 ad. (Fänglinge) Alte Spreemündung (HH). Zugdaten DSK: anerkannt.

SCHILFROHRSÄNGER *Acrocephalus schoenobaenus*: Brutbestände: 341 Rev./476 km² ! Biosphärenreservat Spreewald, davon 211 Rev. Feuchtwiesen SE Lübben, 71 Rev. Spreewiesen Leibsch (TN, S.Weiß) * 164 sing./21 km Havel Brandenburg-Ketzin (B.Rudolph) * 78 Rev. Nuthe-Nieplitz-Nied. (L.Kalbe, M.Zerning, u. a.) * 50 sing. Blindower Seebruch/UM (WD) * 35 sing./400 ha Havelwiesen Bahnitz-Fohrde/PM (TR). Erstbeob.: 16.Apr 1 sing. Karower Teiche/B (K.Steiof) * 18.Apr 1 sing. Schlepziger Teiche (TN). Letztbeob.: 5.Okt 1 Feuchtwiesen SE Lübben (S.Weiß) * 6.Okt 1 dj. beringt Alte Spreemündung (HH).

SUMPFROHRSÄNGER *Acrocephalus palustris*: Brutbestand: 46 sing./21 km Havel Brandenburg-Ketzin (B.Rudolph). Erstbeob.: 7.Mai 1 Hohenschönhausen/B (Reimer) * 8.Mai 1 sing. Caputh/PM (W.Otto). Sehr späte Letztbeob.: 2.Okt 1 dj. beringt, 3.Okt nochmals wiedergefangen Alte Spreemündung (HH).

TEICHROHRSÄNGER *Acrocephalus scirpaceus*: Brutbestände: 304 sing./21 km Havel Brandenburg-Ketzin (B.Rudolph) * 248 Rev. Nuthe-Nieplitz-Nied. (M.Zerning, L.Kalbe, Dabrock, u. a.). Erstbeob.: 21.Apr 4 sing. in 4 Gebieten. Letztbeob.: 13.Okt 1 Karower Teiche/B (BR) * 14.Okt 1 dj. Alte Spreemündung (HH).

DROSSELROHRSÄNGER *Acrocephalus arundinaceus*: Brutbestände > 10 sing. M/Rev.: 97 Rev. ! Feuchtwiesen SE Lübben (S.Weiß, TN) * 48 sing. Spree Döbberick-Striesow/SPN (RZ) * 23 Rev. Schlepziger Teiche (TN) * 21 sing. FIB Unteres Odertal (D.Krummholz) * 19 sing. Felchowsee/UM (WD) * 18 Rev. Nuthe-Nieplitz-Nied. (G.Kehl, L.Kalbe, P.Schubert, u. a.) * 16 sing. Tonstiche Zehdenick/OHV (J.Becker) * 16 Rev. Garmischpolder Sydowswiese/MOL (HH) * 15 sing. Altfriedländer Teiche/MOL (A.Koszinski) * 12 Rev. Südufer Schwielowsee/PM (B.Rudolph). Erstbeob.: 22.Apr 1 sing. Alte Spreemündung (HH) * 23.Apr 1 sing. Karower Teiche/B (K.Steiof).

GELBSPÖTTER *Hippolais icterina*: Erstbeob.: 7.Mai 3 sing. in Berlin (BOA 1997).

SPERBERGRASMÜCKE *Sylvia nisoria*: Brutbestände: 13 Rev./267 ha NSG Kockrowsberg bei Lübben (TN, A.Weingardt) * 3 Rev./75 ha Tagebaurandfläche Welzow-Süd/SPN (R.Beschow) * 9 Rev./13 km Feldweg Buchholz-Gölsdorf/LOS (W.Otto) * 5 Rev./5 km Feldweg Mötzow-Lünow/PM (TR). Erstbeob.: 7.Mai 1 sing. bei Schönermark/UM (S.Fischer). Letztbeob.: 2.Sep 1 dj. Stolper Feld/OHV (K.Lüddecke).

KLAPPERGRASMÜCKE *Sylvia curruca*: Frühe Erstbeob.: 7.Apr 1 sing. Zehlendorf/B (H.Schröder). Letztbeob.: 26.Sep 3 in 3 Gebieten in Berlin (A.Bruch, K.Lüddecke).

DORNGRASMÜCKE *Sylvia communis*: Erstbeob.: 14.Apr 1 Cottbus/CB (D.Robel). Späte Letztbeob.: 3.Okt 1 Tegel/B (K.Lüddecke).

GARTENGRASMÜCKE *Sylvia borin*: Erstbeob.: 27.Apr 1 sing. bei Leibsch/LDS (TN) * 28.Apr 1 sing. Gatower Havel/B (D.Westphal).

MÖNCHSGRASMÜCKE *Sylvia atricapilla*: Erstbeob.: 7.Apr 1 M Pfaueninsel/B (E.Stix). Spätbeob.: 11.Nov 1 M Trebowsee/UM (WD).

GRÜNLAUBSÄNGER *Phylloscopus trochiloides*: Eine Beob.: 5.Jun-3.Jul 1 sing. Stadtpark Nauen/HVL (T.Dürr). DSK: anerkannt.

BERGLAUBSÄNGER *Phylloscopus bonelli*: Wohl 4. Nachweis dieses Ausnahmegastes: 3.Mai 1 sing. M TUP Jüterbog-West/TF (S.Oehlschlaeger). DSK: anerkannt. Die letzte Feststellung zuvor erfolgte 1975.

WALDLAUBSÄNGER *Phylloscopus sibilatrix*: Erstbeob.: 18.Apr 1 Prenzlauer Berg/B (W.Otto). Letztbeob.: 14.Sep 1 Tiergarten/B (W.Schreck).

ZILPZALP *Phylloscopus collybita*: Erstbeob.: 27.Mär 1 sing. Spandau/B (D.Schubert). Spät- und Winterbeob.: 4.Nov 1 NSG Moossee/UM (WD) * 28.Nov 1 Unteres Odertal Schwedt (WD) * 7.Dez 1 Unter-Uckersee (I.-D.Lembke, H.Schonert) * 16.Dez 1 bei Waßmannsdorf/LDS (BR).

FITIS *Phylloscopus trochilus*: Erstbeob.: 7.Apr 1 Tegeler See/B (K.Steiof). Letztbeob.: 5.Okt 1 Blankensee/TF (BR).

WINTERGOLDHÄHNCHEN *Regulus regulus*: Brutkonzentration: 4 Rev./0,6 ha inselartiger Fichtenbestand bei Krausnick/LDS (TN). Max. Truppgößen: 3.Feb 25 beim Bötze/MOL (U.Schroeter) * 17.Okt 76 + 41 Forst Drahendorf/LOS (HH).

SOMMERGOLDHÄHNCHEN *Regulus ignicapillus*: Brutvorkommen: Nur 1 Rev. im gesamten Altkreis Lübben (TN) * Späte Erstbeob.: 8.Apr 1 Belziger Landschaftswiesen/PM (MK, C.Neumann, S.Urnoneit). Winter, gleich 3 Nachweise im Dez: 11.Dez 1 Unter-Uckersee (WD) * 22.Dez 1 Prenzlauer Berg/B (C.&P.Pakull) * 26.Dez 1 bei Waßmannsdorf/LDS (BR).

GRAUSCHNÄPPER *Muscicapa striata*: Frühe Erstbeob.: 25.Apr 1 Groß Döbbern/SPN (R.Beschow) * 28.Apr 1 bei Biesenthal/BAR (W.Otto). Letztbeob.: 28.Sep 1 Hennigsdorfer Wiesen/OHV (R.Altenkamp, BR).

ZWERGSCHNÄPPER *Ficedula parva*: Brutvorkommen: 6 Rev./70 ha Buchenforst bei Frankfurt (A.Stein, W.Weiß, G.Oppermann) * Ein Brutnachweis außerhalb der geschlossenen Verbreitung, 3.Jul 1 Paar fütternd NSG Buchenhain bei Schlepzig/LDS, hier max. am 1.Jun 3 sing. (TN). Drei weitere Meldungen außerhalb des Vorkommensgebietes: 30.Mai 1 sing. M Beelitz-Heilstätten/PM (P.Schubert) * 22.Jun 1 sing bei Ferch/PM (B.Rudolph) * 16.Jul 1 Rupfung bei Walddrehna/LDS (K.-D.Gierach). Erstbeob.: 13.Mai 1 Oderwiesen Frankfurt (R.Mundry). Letztbeob.: 24.Sep 1 w.-f. Dranse/OPR (J.Kaatz).

TRAUERSCHNÄPPER *Ficedula hypoleuca*: Erstbeob.: 19.Apr 2 M Forst Sauen/LOS (HH), 1 M Hobrechtsfelder Aufforstung/B (R.Mundry). Letztbeob.: 29.Sep 1 Neukölln/B (BR).

BARTMEISE *Panurus biarmicus*: Brutkonzentrationen ab 5 BP: 15 BP bei Seehausen/UM (WD) * 12 BP Lanke am Felchowsee/UM (WD) * 8 BP Landiner Haussee/UM (WD) * 7 BP Blindower Seebruch/UM (WD) * 7 BP Alte Spreemündung (HH) * 8 BP Pritzerber See/PM

(TR) * 5 BP Bärenbrücker Teiche /SPN (B.Litzkow, K.Schenzle, u. a.). Außerhalb der Brutzeit in Brandenburg aus 39 Gebieten gemeldet. Ans. ab 50 Ex.: 3.Jan 50 Felchowsee/Lanke (WD) * 22.Jan mind. 50 Blindower Seebruch/UM (WD) * 4.-24.Feb 70 Alte Spreemündung (HH) * 5.Okt 60 ebendort (HH) * 3.Okt 165 Rietzer See-Strengdamm (TR, T.Dürr) * starkes Auftreten Peitzer und Bärenbrücker Teiche 1996: 233 beringt (G.Minack, K.-P.Koselleck).

SCHWANZMEISE *Aegitholus caudatus*: Gebietsmax.: 4.Feb 51 Döberitzer Heide/HVL (S.Kirchner, MK). Truppmx.: 2.Nov 31 Müggelsee/B (A.Kormannshaus) * 7.Nov 30 Flughafensee/B (F.Sieste) * 17.Nov 30 Zehlendorf/B (MK).

SUMPFMEISE *Parus palustris*: Gebietsmax.: 1.Dez 16 Müggelsee/B (W.Schreck).

HAUBENMEISE *Parus cristatus*: Zwei Beob. außerhalb von Waldgebieten: 28.Apr 1 Allee bei Breite/TF (BR) * 29.Jun 1 in Lindenallee bei Schiaß/TF (W.Schreck). Eine bemerkenswerte Ans.: 12.Nov 20 am Felchowsee (D.Krummholz).

TANNENMEISE *Parus ater*: Heimzug: 9.Apr 22 + 2 dz. bei Drahendorf/LOS (HH). Deutlicher Wegzug von Ende Aug-Anfang Okt, max. 21.Aug 30 dz. in 5 Trupps Felchowsee (WD) * Gülper See 11.Sep 32 dz. 8-9 Uhr (HH), 14.Sep 46 dz. 8-9 Uhr (HH), 15.Sep 87 dz. 8-10 Uhr (W.Schreck), 26.Sep 24 dz. (MK) * 2.Okt 48 dz. in 7 Trupps Großer See bei Fürstenwerder/UM (WD).

BLAUMEISE *Parus caeruleus*: Gebietsmax. ab 100 Ex.: 10.Jan 200 Unteres Odertal Schwedt (D.Krummholz) * 12.Sep 120 Friedhof Spandau/B (A.Bruch) * 12.Okt 133 dz. 7.15-9.45 Uhr Marzahn/B (A.Kormannshaus) * 20.Okt 149 dz. 8.30-11 Uhr Peitzer Teiche (HH) * 27.Okt 100 Alte Spreemündung (HH) * 29.Nov 110 im Trupp Forst Drahendorf/LOS (HH).

KOHLMEISE *Parus major*: Wegzug: 16.Okt 168 dz. 8-11 Uhr bei Drahendorf/LOS (HH).

MAUERLÄUFER *Tichodroma muraria*: Der am 28.Dezember 1995 erstmals für Berlin und Brandenburg nachgewiesene Vogel blieb noch bis zum 17.März 1996 am Entdeckungsort in Köpenick/B (SCHONERT 1996). DSK: anerkannt.

BEUTELMEISE *Remiz pendulinus*: Winter: 13.-21.Jan 1 M + 1 W Alte Spreemündung (HH). Erstbeob.: 28.Mär 1 Talsperre Spremberg (R.Beschow). Wegzug. max.: 10.Sep 50 Unteres Odertal Schwedt-Stolpe (WD) * 13.Sep 36 bei Gartz/UM (WD) * 3.Okt 70 am Schlafplatz Alte Spreemündung (HH). Letztbeob.: 19.Okt 2 Rietzer See-Streng (W.Schreck). Spätbeob.: 10.Nov 2 Peitzer Teiche (G.Minack) * 28.Nov-2.Dez 1 bei Friedrichsthal/UM (WD).

PIROL *Oriolus oriolus*: Brutbestände: 14 Rev./28 km² Sumpflaubwald Unterspreewald (TN), Schiermann (1930) hatte auf der gleichen Fläche noch 53 Rev. kartiert * 35 Rev./70 km² Oberspreewald (S.Weiß). Erstbeob.: 5.Mai 2 Köpenick/B (BR). Späte Letztbeob.: 27.Sep 1 wf. bei Schlabendorf/LDS (K.-D.Gierach).

NEUNTÖTER *Lanius collurio*: Brutbestände: 125 Rev./58 km² Nordpolder Alt Zauche/LDS (S.Weiß) * 17 Rev./400 ha Oderwiesen bei Vogelsang/LOS (HH) * 13 Rev./680 ha TÜP Brand/LDS (TN) * 12 Rev./100 ha Feldmark Roskow/Mötzow/PM (TR) * 9 Rev./75 ha Drebkau/OSL (R.Möckel) * 8 Rev./75 ha Domsdorf/OSL (R.Möckel) * 8 Rev./75 ha Tagebaurand Welzow-Süd/SPN (R.Beschow). Frühe Erstbeob.: 25.Apr 1 M bei Sauen/LOS (HH). Letztbeob.: 5.Okt 2 dj. bei Mühlberg/EE (R.Burmeister).

RAUBWÜRGER *Lanius excubitor*: Brutbestand: In Brandenburg wurde 93 Rev./BP gemeldet. Konzentrationen: 15 Rev. SPN-Kreis (R.Beschow, u. a.) * 5 BP/806 km² Altkreis Lübben/LDS (TN) * 5 Rev./190 km² Peetz-Schönermark/UM (S.Fischer) * 4 Rev./60 km² TÜP Jüterbog-Ost/TF (TR) * 4 Rev./60 km² TÜP Altengrabow/PM (TR). Gebietsmax. außerhalb der Brutzeit: 22.Feb 6 * 28.Nov 5 Maiberger und Jänschwalder Wiesen/SPN/CB (RZ).

ROTKOPFWÜRGER *Lanius senator*: Eine Beob. dieses seltenen Gastes: 30.Mai 1 M Stützkow/UM (WD). DSK: anerkannt. Die letzte Feststellung zuvor erfolgte 1989.

EICHELHÄHER *Garrulus garrulus*: Starker Wegzug von Sep bis Anfang Nov, Gebietsmax. > 50 Ex.: 18.Sep 80 beim Döllensee/UM (WD) * 26.Sep 368 dz. 10.30-13.30 Uhr Gülper See (MK) * 27.Sep 436 dz. in 8 Gebieten Berlins (BOA 1997), 70 Felchowsee (WD).
5 % Waldanteil, 14

ELSTER *Pica pica*: Brutbestand: 47 BP/121 km² MTB Beeskow/LOS (3 Dörfer, eine Stadt) * 19 BP/121 km² MTB Niewisch/LOS (50 % Waldanteil, 17 Dörfer) * nur 9 BP/121 km² MTB Groß Rietz/LOS (75 % Waldanteil, 9 Dörfer) (HH). Ans. > 30 Ex. an Schlafplätzen in Brandenburg: 17.Mär 42 bei Biesenbrow/UM (S.Fischer) * 10.Nov 38 Mündesee/UM (S.Fischer) * 21.Nov 33 Jessern/LDS (H.Deutschmann) * 22.Dez 51 Bülow/SPN (R.Beschow, W.Hansel). Schlafplatz > 100 Ex. in Berlin: 1.Dez 150 Treptow (T.Tennhardt).

TANNENHÄHER *Nucifraga caryocatactes*: 14 Ex. bei 10 Beob.: 14.Jan 1 Fürstenberg/OHV (Korsinski) * 15.Mär 1 Steglitz/B (C.Neumann) * 8.Apr 1 Vietmannsdorf/UM (Brümmer, Klahn) * 1.Aug 2 Flemsdorfer Wald/UM (WD) * 18.Sep 4 Großer Döllensee/UM (WD) * 23.Sep 1 bei Köthen/LDS (A.Weingardt, H.Jurk) * 12.Okt 1 Große Heide bei Prenzlau/UM (T.Blohm) * 24.Okt 1 dz. Döberitzer Heide/HVL (MK), 1 dz. Menz/OHV (P.Sömmer) * 15.Nov 1 Milmersdorf/UM (D.Streuber).

DOHLE *Corvus monedula*: Brutbestände: 69 BP an 9 Orten in der Uckermark (U.Kraatz, T.Blohm, T.Langgemach, WD) * 31 BP Stadt Beeskow/LOS (HH) * 5 BP in Buchen bei Schmerwitz/PM (TR). Ans. > 100 Ex. in Brandenburg: 1.Jan 218 Oderwiesen Güstebieser Loose/MOL (U.Schroeter) * 1.Feb 150 bei Brieskow/LOS (H.Deutschmann) * 10.Feb 220 bei Brandenburg/BRB (J.Naacke) * 27.Feb 250 Rieselfeld Wansdorf/HVL (M.Kolbe) * 17.Mär 2300 am Schlafplatz mit Saatkrähen Cottbus/CB (B.Litzkow), 304 bei Genschmar/MOL (U.Schroeter) * 18.Mär 200 bei Hönow/MOL (B.Schirmeister).

SAATKRÄHE *Corvus frugilegus*: Brutbestand: In Brandenburg wurden 12 Kolonien mit 1691 BP gemeldet. Ans. ab 1000 Ex. in Brandenburg: 27.Jan 1000 Stadt Brandenburg (TR) * 1.Feb 1100 bei Brieskow/LOS (H.Deutschmann) * 17.Mär 4600 Schlafplatz Cottbus/CB

(B.Litzkow) * 23.Mär 3400 bei Sydowswiese/MOL (U.Schroeter) * 18.Okt 2600 bei Müllrose/LOS (HH). In Berlin max. Mitte März 50000 an 4 Schlafplätzen und am 24.Nov 21000 an 6 Schlafplätzen (BOA 1997).

AASKRÄHE *Corvus corone*: RABENKRÄHE *C. c. corone*: 14 Ex. bei 12 Beob. wurden aus der Nordosthälfte Brandenburgs gemeldet, weiterhin 12 Mischlinge, jedoch keine sicheren Brutnachweise reiner Rabenkrähen in diesem Bereich. Im übrigen Gebiet max. Ans.: 20.Dez 10 bei Spremberg/SPN (R.Beschow). **NEBELKRÄHE *C. c. cornix*:** Ans. ab 150 Ex. in Brandenburg: 28.Jan 152 bei Leibsch/LDS (TN) * 24./28.Mär 200 Talsperre Spremberg (R.Beschow) * 9.Aug 250 Schlafplatz bei Bagow/PM (TR) * 7.Sep 220 bei Schmerzke/PM (HH) * 12.Sep 150 bei Roskow/PM (TR) * 15.Sep 210 bei Genschmar/MOL (U.Schroeter) * 25.Sep 160 bei Bietikow/UM (T.Blohm) * 12.Okt 168 Talsperre Spremberg (R.Beschow). In Berlin max. 7.Dez 300 Müggelsee (BR, W.Schreck, H.Schielzeth).

d und Nordrand

KOLKRABE *Corvus corax*: Brutbestand: 9 BP/175 km² Unterspreewal Oberspreewald/LDS (TN, u. a.). Ans. > 100 Ex.: 18.Jan 162 bei Dürrenhofe/LDS (TN) * 28.Jan 200 bei Zehdenick/OHV (T.Langgemach) * 2.Apr 260 Schlepziger Teiche (TN) * 14.Apr 230 Schlafplatz Mülldeponie Langewahl/LOS (HH) * Apr/Mai 100-300 Mülldeponie Prenzlau/UM (T.Langgemach) * 1.Mai 110 bei Stecherschleuse/BAR (H.Wawrzyniak) * Schlafplatz bei Radensdorf/LDS 14.Mai 238 * 7.Jun 397 * 14.Aug 397 (TN, S.Weiß) * Schlafplatz Forst Drahendorf/LOS 2.Sep 174 * 7.Okt 428 (HH) * 3.Okt 125 Schlafplatz bei Pickel/LDS (K.Illig) * 27.Okt 150 bei Wensickendorf/OHV (H.Schick) * 30.Dez 100 Mülldeponie Wittmannsdorf/LDS (P.Schonert).

STAR *Sturnus vulgaris*: Schlafplätze ab 10000 Ex.: 17./24.Mär 20000 Talsperre Spremberg (R.Beschow) * 12.Apr 11200 Alte Spreemündung (HH) * 15.Apr 22000 Kladower Havel/B (D.Stripp, J.Müller) * 17.Apr 10000 Köthener See/LDS (TN) * 11.Jun 14500 Borcheltsbusch/LDS (TN) * Berliner Dom 25.Jul 40000 * 24.Aug 30000 * 8.Sep 18000 (K.Witt) * 4.Aug 12800 Alte Spreemündung (HH) * 12.Aug 13000 Rietzer See-Streng (W.Schreck, S.Kirchner, MK) * 15.Sep-5.Okt 15000 bei Mildenberg/OHV (J.Becker) * 2.Okt 10500 Flughafensee/B (F.Sieste) * 7.Okt 12000 Müggelsee/B (A.Kormannshaus, W.Schreck) * 9.Okt 36000 Blindower Seebruch/UM (I.-D.Lembke, H.Schonert) * 11.Okt 34800 Felchowsee (U.Kraatz). Winter, Ans. > 300 Ex.: 10.Jan 400 Tegel/B (W.Otto) * 20.Jan 400 bei Lübben/LDS (TN) * 22.Jan 400 Sadt Brandenburg (J.Fleschner) * 22.Dez 1500 Talsperre Spremberg (R.Beschow).

HAUSSPERLING *Passer domesticus*: Ans. > 200 Ex.: Aug/Sep bis 300 am Schlafplatz Weißensee/B (H.&W.Zoels) * 8.Sep 400 Stallanlagen Trebatsch/LOS (HH) * 13.Okt 300 Friesack/HVL (HH).

FELDSPERLING *Passer montanus*: Ans. ab 500 Ex.: 7.Jan 500 bei Altewin/MOL (HH) * 25.Aug 500 Rieselfeld Nauen/HVL (H&MH, S.Weiß) * 26.Sep 1200 Rieselfeld Gatow/B (K.Wesch, E.Wolf) * 24.Nov 500 bei Falkenberg/LOS (HH) * 30.Nov 500 bei Dürrenhofe/LDS (TN, S.Weiß) * 15.Dez 520 bei Leibsch/LDS (HH) * 22./23.Dez 600 bei Bölkendorf/UM (J.Kube).

BUCHFINK *Fringilla coelebs*: Heimzug, Ans. ab 1000 Ex.: 30.Mär 2000 bei Pieskow/LOS (HH) * 8.Apr 1000 Gartz Schrey/UM (H.-J.Haferland) * 13.Apr 1200 + 350 bei Lübben/LDS (TN), 1600 bei Oegeln/LOS (HH) * 14.Apr 1400 bei Wulkow/MOL, 2000 bei Heinersdorf/LOS (HH). Wegzug, Ans. > 1000 Ex.: 29.Sep 2200 bei Hasenholz/MOL (U.Schroeter) * 6.Okt 3300 Sonnenblumenfeld bei Hartmannsdorf/LDS (TN), 1800 bei Görldorf/UM (WD) * 9.Okt 2000 bei Ragow/LOS (HH). Winter, Ans. > 50 Ex.: 6.Jan 80 M + 9 W bei Pieskow/LOS (HH) * 1.Dez 300 bei Giesensdorf/LOS (HH).

BERGFINK *Fringilla montifringilla*: Heimzug, Letztbeob.: 12.Mai 2 Kleiner Lychensee/UM (T.Langgemach). Wegzug, Erstbeob.: 23.Sep 1 Wilmersdorf/B (H.Elvers). Ans. ab 1000 Ex.: 5.Mär 7000-12000 rastend in Wäldern bei Woblitz/OHV (A.Kaffke) * 6.Okt 1800 Sonnenblumenfeld bei Görldorf/UM (WD) * 29.Dez 2600 Leinfeld bei Biegen/LOS (HH).

GIRLITZ *Serinus serinus*: Beobachtungen erfolgten zwischen dem 1.Apr 1 sing. Plessa/EE (U.Albrecht), 2 Cottbus/CB (D.Robel) und 29.Nov 1 bei Schwedt/UM (WD). Ans. > 20 Ex.: Gatower Rieselfeld/B 5.Sep 80 * 3.Okt 40 * 9.Nov 35 (K.Wesch) * 10.Sep 45 Gartz/UM (WD). Winter: 27.Jan 11 Marzahn/B (A.Kormannshaus) * 4.Dez 2 Schwedt/UM (WD) * 9.Dez 3 Stolpe/UM (WD) * 24./25.Dez 5 Gatower Rieselfeld/B (S.Kirchner, W.Mädlow, MK).

ZITRONENGIRLITZ *Sirinus citrinella*: Erster dokumentierter Nachweis für das Berichtsgebiet: 18. oder 19.Apr 1 vorj. W gefangen und fotografiert Arnsdorf/OSL (R.Kaminski, H.Michaelis). DSK: anerkannt; Gefangenschaftsflüchtling nicht ausgeschlossen.

GRÜNFINK *Carduelis chloris*: Ans. > 500 Ex.: 1.Jan 600 bei Frauenhagen/UM (J.Mundt) * 6.Jan 2500 Brache bei Pieskow/LOS (HH), 520 bei Duben/LDS (TN) * 7.Jan 5500 Sonnenblumenfeld bei Gusow/MOL (U.Schroeter) * 15.Jan 3000 bei Krohnhorst/UM (D.Streuber) * 6.Okt 1000 Pankow/B (J.Rathgeber) * 18.Okt 650 bei Hartmannsdorf/LDS (TN) * 1.Nov 800 bei Geesow/UM (H.-J.Haferland) * 2.Nov 800 bei Schönwalde/LDS (TN) * 6.Nov 900 bei Schönermark/UM (WD) * 14.Nov 1000 Gatower Felder/B (K.Wesch) * 16.Nov 700 bei Ragow/LOS (HH) * 24.Nov 1200 bei Cammer/PM (W.Schreck), 800 bei Zeust/LOS (HH) * 25.Nov 900 bei Hartmannsdorf/LDS (TN) * 29.Nov 800 bei Pieskow/LOS (HH) * 25.Dez 1700 Leinfeld bei Biegen/LOS (HH).

STIEGLITZ *Carduelis carduelis*: Ans. ab 300 Ex.: 6.Jan 320 bei Duben/LDS (TN) * 7.Jan 800 bei Gusow/MOL (U.Schroeter) * 17.Mär 1900 altes Maisfeld bei Zechin/MOL (U.Schroeter) * 17.Okt 550 bei Pretschen/LDS (TN) * 13.Nov 400 bei Seelübbe/UM (WD) * 8.Dez 400 bei Benken/PM (TN) * 9.Dez 350 Gatower Felder/B (K.Wesch) * 25.Dez 1400 Leinfeld bei Biegen/LOS (HH).

ERLENZEISIG *Carduelis spinus*: Brut: In Brandenburg wurden aus 15 Gebieten Nestfunde und Brutverdachte gemeldet. Ans. ab 500 Ex.: 1.Jan 1600 bei Schlepzig/LDS (TN) * 4.Feb 850 Tegeler Fließ/B (W.Schreck) * 5.-9.Feb 1000 Gosener Wiesen/B (D.Stripp) * 18.Feb 1150 Schlachtensee/B (W.Loetzke) * 22.Feb 1150 Pichelsdorfer Havel/B (K.Wesch) * 23.Nov 500 Ferch/PM (MK, D.Stripp) * 2.Dez 750 Pichelsdorfer Havel/B (K.Wesch) * 15.Dez 900 Neuendorfer See/LDS (HH) * 18.Dez 950 Müggelsee (P.Pakull, W.Schreck) *

BLUTHÄNFLING *Carduelis cannabina*: Ans. ab 300 Ex.: 6. Jan 2400 bei Duben/LDS (TN), 300 bei Pieskow/LOS (HH) * 20. Nov 600 bei Duben/LDS (TN) * 30. Nov 300 bei Schneeberg/LOS (HH).

BERGHÄNFLING *Carduelis flavirostris*: Heimzug, Letztbeob.: 7. Apr 2 bei Beeskow/LOS (HH). Wegzug, Erstbeob.: 22. Okt 7 Stolper Feld/OHV (D. Stripp). Ans. ab 100 Ex.: Tagebau Welzow-Süd/SPN 6. Jan 180 * 16. Jan 370 * 26. Feb 300 * 19. Mär 250 (W. Hansel) * 21. Jan 110 bei Großziethen/LDS (BR) * 12. Feb 150 Randowbruch/UM (U. Kraatz) * 20. Nov 300 bei Duben/LDS (TN) * 24. Nov 300 bei Parey/HVL (TR) * 25. Nov 220 Tagebau Seese-Ost/OSL (TN) * 21. Dez 240 bei Birkholz/TF (BR, W. Schreck) * 26. Dez 235 bei Großziethen/LDS (BR).

BIRKENZEISIG *Carduelis flammea*: In beiden Halbjahren nur schwaches Auftreten mit den größten Trupps im Nordosten des Berichtsbereiches. Ans. ab 100 Ex.: 28. Feb 100 Polder Friedrichsthal/UM (D. Krummholz) * 7. Mär 200 Unteres Odertal Schwedt (D. Krummholz) * 7.-14. Mär mindestens 100 Stolper Feld/OHV (K. Lüddecke, U. Tammler) * 11. Nov 140 Kuhzer See/UM (WD) * 2. Dez 130 Unteres Odertal Friedrichsthal/UM (WD) * 15. Dez 180 Prenzlauer Berg/B (P. Pakull). Größter Trupp im südlichen Brandenburg: 10. Feb 60 Talsperre Spremberg (R. Beschow). Heimzug, Letztbeob.: 14. Apr 1 Spandau/B (W. Mädlow). Wegzug, Erstbeob.: 28. Sep 1 Woblitz/OHV (T. Langgemach). **ALPENBIRKENZEISIG *C. f. cabaret*:** Eine Feststellung: 18. Apr 1 Rupfung Kleiner Lychensee/UM (T. Langgemach).

FICHTENKREUZSCHNABEL *Loxia curvirostra*: Erneut nur sehr schwaches Auftreten, im ersten Halbjahr max. 24. Mär 8 Blumentaler Forst/MOL (J. Stage) * 4. Jun 15 bei Staupitz/OSL (T. Schneider) und im zweiten Halbjahr max. 21. Aug 10 Flemsdorfer Wald/UM (WD) * 6. Okt 15 Angermünder Teiche (WD).

KARMINGIMPEL *Carpodacus erythrinus*: Bestand: In Brandenburg wurden 69 sing. M (2 Brutnachweise) registriert (RYSILAVY 1997, i. Dr.) und in Berlin gab es zwei Beobachtungen sing. M (BOA 1997). Das Verbreitungsbild ist sehr ähnlich dem von Schlagschwirl und Sprosser. Regelmäßige Nachweise erfolgten nördlich einer Linie vom Cottbuser Raum, z. B. 30. Mai 1 sing. Lakomaer Teiche/CB (RZ) über das Spreewaldgebiet, z. B. 9. Jun 6 sing. + 1 Paar NSG Kockrowsberg/LDS (TN, A. Weingardt), zum Havellauf zwischen Potsdam und Brandenburg wo 7 sing. M erfaßt wurden (B. Rudolph) und der Unteren Havelniederung, z. B. 18. Mai 1 sing. Gülpe/HVL (W. Schreck). Allein im FIB Unteres Odertal sangen 30 M (J. Sadlik, D. Krummholz, WD). Erstbeob.: 14. Mai 1 sing. dz. Helenensee/FF (HH), 1 M Neukölln/B (R. Schütt).

GIMPEL *Pyrrhula pyrrhula*: Ans. > 20 Ex.: 1. Jan 30 Döberitzer Heide/HVL (S. Kirchner, MK, W. Schreck, U. Tammler) * 9. Nov 92 dz. 7.30-12 Uhr bei Drahdorf/LOS (HH) * 10. Nov 53 dz. 9-12 Uhr Peitzer Teiche (HH) * 11. Nov 38 Kuhzer See/UM (WD) * 30. Nov 28 Talsperre Spremberg (R. Beschow) * 27. Dez 64 Sanddornplantage Hohenwalde/FF (HH).

KERNBEISSER *Coccothraustes coccothraustes*: Ans. ab 100 Ex. gab es nur im ersten Halbjahr, im zweiten Halbjahr wurden keine Trupps über 50 Ex. gemeldet. 16. Jan 320 NSG Rehagen/LOS (HH) * 12. Feb 150 Schwedt/UM (WD) * 18. Feb 100 bei Krügersdorf/LOS

(HH) * 27.Feb 200 bei Schwedt/UM (WD) * 21.Mär 100 bei Klein-Ziethen/UM (T.Langgemach).

SPORNAMMER *Calcarius lapponicus*: 13 Ex. bei 12 Beob.: 5./23.Feb 1 bei Osdorf/TF (K.Lüddecke) * 22.Feb 1 vj. M bei Leibsch/LDS (TN) * 26.Feb 1 Polder Friedrichsthal/UM (WD) * 6.Okt 1 dz. Stolper Feld/OHV (MK) * 8.Okt 1 dz. bei Osdorf/TF (K.Lüddecke) * 17.Okt 2 wf. bei Zehnebeck/UM (WD) * 18.Okt 1 dz. bei Drahendorf/LOS (HH) * 23.Okt 1 Unteres Odertal Schwedt (WD) * 26.Okt 1 dz. Stolper Feld/OHV (C.Pohl) * 21.Nov 1 wf. bei Fergitz/UM (WD) * 28.Nov 1 dz. Feuchtwiesen SE Lübben (TN) * 21.Dez 1 bei Lützlów/UM (WD).

SCHNEEAMMER *Plectrophenax nivalis*: Wieder nur schwaches Auftreten von 108 Ex. bei 21 Beob. Heimzug. Letztbeob.: 15.Mär 3 + 1 bei Schönwerder/UM (I.-D.Lembke, H.Schonert). Wegzug. Erstbeob.: 31.Okt 1 M Altfriedländer Teiche/MOL (M.Fiddicke). Trupps ab 10 Ex.: 25.Feb 18 bei Altlandsberg/MOL (J.Stage) * 26.Feb 10 Polder Friedrichsthal/UM (WD) * 25.Nov 30 bei Genschmar/MOL (S.Fahl) * 2.Dez 20 Unteres Odertal Schwedt (WD).

GOLDAMMER *Emberiza citrinella*: Ans. ab 200 Ex.: 1.Jan 500 Frauenhagen/UM (J.Mundt) * 6.Jan 350 bei Osdorf/TF (MK, C.Neumann) * 7.Jan 200 bei Werder/MOL (J.Hoffmann) * 20.Jan 295 Hobrechtsfelder Aufforstung/B (W.Schreck) * 21.Feb 220 bei Leibsch/LDS (TN) * 28.Nov 250 bei Dürrenhofe/LDS (TN) * 22.Dez 200 bei Meyenburg/UM (W.Mädlow) * 22./23.Dez 300 Bölkendorf/UM (J.Kube) * 29.Dez 230 bei Biegen/LOS (HH).

ORTOLAN *Emberiza hortulana*: Brutbestände: 90 Rev. (unvollständige Erfassung) SPN-Kreis (R.Beschow, u. a.) * 38 Rev./400 km² Altkreis Lübben/LDS (TN, F.Schröder, u. a.) * 16 Rev./10 km² Feldgebiet bei Schneeberg/LOS (HH) * 5 Rev./3 km Straße Gülpe-Prietzen/HVL (W.Schreck, MK, u. a.) * 18.Mai 18 sing./3,5 km Feldweg Wolsier-Spaatz/HVL (W.Schreck). Erstbeob.: 20.Apr 1 dz. Rietzer See (HH). Letztbeob.: 11.Sep 1 dz. Gülper See (HH).

ROHRAMMER *Emberiza schoeniclus*: Brutbestände: 322 sing./21 km Havel Brandenburg-Ketzin (B.Rudolph) * 149 Rev. Nuthe-Nieplitz-Nied. (M.Zerning, L.Kalbe, P.Schubert, u. a.). Heimzug. Ans. > 100 Ex.: 19.Mär 120 Rieselfeld Gatow/B (E.Wolf) * 25.Mär 135 dz. bei Linum/OPR (TR). Wegzug. Ans. > 200 Ex.: 3.Okt 300 Schlafplatz Alte Spreemündung (HH) * 9.Okt 540 Schlafplatz Köthener See/LDS (TN). Winter. Ans. ab 20 Ex.: 24.Feb 35 bei Duben/LDS (HH) * 21.Dez 65 Deponie Großziethen/B (BR) * 25.Dez 20 Gatower Rieselfeld/B (W.Schreck).

-Pinnow-

GRAUAMMER *Emberiza calandra*: Brutbestände: 524 Rev./190 km² Gramzow Angermünde-Peetzig/UM (S.Fischer, u. a.) * 76 Rev./620 km² Altkreis Strausberg/MOL, hier 1988 nur 30 Rev. (J.Hoffmann, G.Haase) * 84-93 Rev. SPN-Kreis (R.Beschow, u. a.) * 60 sing. M Trappenschutzgebiet bei Buckow/HVL (A. Schoeps, Naturschutzstation Buckow). Aus der Region Potsdam, die mit Ausnahme dieses Trappenschutzgebietes am schwächsten besiedelt ist, wurden ansonsten nur 20 sing. M gemeldet. Ans. ab 200 Ex. wurden nur in den Lkr. UM und MOL registriert: 1.Jan 300 bei Frauenhagen/UM (J.Mundt) * 3.Jan 250 bei Niederlandin/UM (WD) * 7.Jan 400 Manschnow/MOL (HH) * Schlafplatz Mündesee/UM 25.Feb 200 * 8.Okt 270 (S.Fischer, H.Watzke) * Schlafplatz Kummerow/UM 26.Feb 280 *

11. Nov 400 (S. Fischer, H. Watzke) * 9. Nov 330 Schlafplatz Briesenbrow/UM (S. Fischer) *
5. Dez 300 bei Neutrebbin/MOL (HH) * 30. Dez 300 bei Bliesdorf/MOL (M. Fiddicke). Die
größten Trupps im übrigen Gebiet waren: 11. Sep 34 Tagebau Seese-Ost/OSL (TN, S. Weiß) *
14. Okt/16. Nov 90 bei Lauchhammer/OSL (T. Schneider) * 10. Nov 33 bei Zachow/HVL (TR)
* 29. Dez 110 bei Biegen/LOS (HH).

Von folgenden 1996 in Brandenburg und Berlin beobachteten Arten liegen keine
erwähnenswerten quantitativen Angaben vor: Fasan *Phasianus colchicus*, Waldkauz *Strix
aluco*, Grünspecht *Picus viridis*, Schwarzspecht *Dryocopus martius*, Buntspecht *Dendrocopus
major*, Kleinspecht *Dendrocopus minor*, Weidenmeise *Parus montanus*, Kleiber *Sitta
europaea*, Waldbaumläufer *Certhia familiaris*, Gartenbaumläufer *Certhia brachydactyla*.

Anhang: Gefangenschaftsflüchtlinge

STREIFENGANS *Anser indicus*: 4 Ex.: 18. Mai 1 Havelnied. Parey (W. Schreck) * 2.-15. Sep
1 Felchowsee/UM (WD, D. Krummholz, U. Kraatz u.a.) * 31. Okt 1 Angermünder Teiche
(H. Pretzsch) * 10. Nov 1 Großer Kossenblatter See/LOS (H. Deutschmann, T. Spitz).

SCHWANENGANS *Anser cygnoides*: 9. Okt 1 Felchowsee/UM (WD). Am 21. Sep 1 Hybrid
Grausgans x Schwanengans am Gülper See (HH, TN, S. Weiß).

Literatur

- BARTHEL, P. H. (1993): Artenliste der Vögel Deutschlands. - J. Orn. **134**: 113-135
BARTHEL, P. H. (1996a): Bemerkenswerte Beobachtungen Winter 1995/96. - Limicola **10**:
90-104
BARTHEL, P. H. (1996b): Bemerkenswerte Beobachtungen Heimzug 1996. - Limicola **10**:
140-152
BARTHEL, P. H. (1996c): Bemerkenswerte Beobachtungen Brutzeit 1996. - Limicola **10**:
272-278
BARTHEL, P. H. (1996d): Bemerkenswerte Beobachtungen Wegzug 1996. - Limicola **10**:
322-337
BARTHEL, P. H. (1997): Bemerkenswerte Beobachtungen November 1996 bis Januar 1997. -
Limicola **11**: 36-48
BERLINER ORNITHOLOGISCHE ARBEITSGEMEINSCHAFT (BOA) (1997a): Berliner
Beobachtungsbericht für das 1. Halbjahr 1996. - Berl. orn. Ber. **7**: 58-99
BERLINER ORNITHOLOGISCHE ARBEITSGEMEINSCHAFT (BOA) (1997b): Berliner
Beobachtungsbericht für das 2. Halbjahr 1996. - Berl. orn. Ber. **7**: 209-252
BERLINER ORNITHOLOGISCHE ARBEITSGEMEINSCHAFT (BOA) (1998): Berliner
Brutvogelbericht 1996. - Berl. orn. Ber. **8**: 16-37
DEUTSCHMANN, H. (1997): Der Singschwan *Cygnus cygnus* als neuer deutscher Brutvogel.
- Limicola **11**: 76-81

- DITTBERNER, W. (1996): Erste Bruten von Zwergmöwe *Larus minutus*, Weißflügel- *Chlidonias leucopterus* und Weißbart-Seeschwalbe *C. hybridus* in Brandenburg.- *Limicola* **10**: 258-266
- DEUTSCHE SELTENHEITENKOMMISSION (1998): Seltene Vogelarten in Deutschland 1996. - *Limicola* **12**: 161-227
- DONATH, H. (1997): Der Waldwasserläufer (*Tringa ochropus* L.) Brutvogel im Naturpark Niederlausitzer Landrücken. - *Biol. Stud. Luckau* **26**: 76-78
- FIDDICKE, M. (1996): Erneute Brutansiedlung der Zwergseeschwalbe (*Sterna albifrons*) in Brandenburg. - *Otis* **4**: 172-173
- HAUPT, H. & NOAH, T. (1997): Der Zwergstrandläufer (*Calidris minuta*) – Einflug 1996 in Brandenburg und Berlin. - *Otis* **5**: 88-96
- LANGGEMACH, T.; SÖMMER, P.; KIRMSE, W.; SAAR, C. & KLEINSTÄUBER, G. (1997): Erste Baumbrut des Wanderfalken *Falco p. peregrinus* in Brandenburg zwanzig Jahre nach dem Aussterben der Baumbrüterpopulation. - *Vogelwelt* **118**: 79-94
- LANGGEMACH, T. & BECKER, J. (1997): Bruten der Schleiereule *Tyto alba* in Baumnistkästen bei Frankfurt (Oder) mit Angaben zu Baumbruten in anderen Gebieten Deutschlands. - *Vogelwelt* **118**: 307-314
- LITZKOW, B. & BESCHOW, R. (1996): Zum aktuellen Vorkommen des Kiebitzes im Spree-Neiße-Kreis und in der kreisfreien Stadt Cottbus. - *Natur u. Landschaft Niederlausitz* **17**: 3-11
- LOHMANN, G. (1996): Krabbentaucher (*Plautus alle* L., 1758) bei Ketzin/Havel gefunden. - *Otis* **4**: 167-168
- MÖCKEL, R. & ILLIG, K. (1997): Der Sperlingskauz (*Glaucidium passerinum*) – ein neuer Brutvogel in der Niederlausitz. - *Biol. Stud. Luckau* **26**: 64-66
- MUNDT, J. (1996): Beobachtungen zum Verhalten einer überwinterten Rohrdommel *Botaurus stellaris*. - *Limicola* **10**: 114-122
- MUNDT, J. (1998): Nistplatz und Nahrungserwerb des Turmfalken *Falco tinnunculus* in Kolonien der Uferschwalbe *Riparia riparia*. - *Limicola* **12**: 41-43
- NOAH, T. (1995): Die Bedeutung von künstlichen Gewässern für den Limikolenzug am Beispiel der Fischteiche Schlepzig. - *Otis* **3**: 1-22
- RUTSCHKE, E. (1983) (Hrsg.): Die Vogelwelt Brandenburgs. - 1. Aufl., Fischer-Verlag Jena
- RYSLAVY, T. (1997): Zur Bestandssituation ausgewählter Vogelarten in Brandenburg - Jahresbericht 1996. - *Naturschutz Landschaftspfl. Brandenb.* **6**: 127-136
- RYSLAVY, T. (i.Dr.): Zur Bestandssituation ausgewählter Vogelarten in Brandenburg - Jahresbericht 1997. - *Naturschutz Landschaftspfl. Brandenb.* **7**
- SCHIERMANN, G. (1930): Studien über Siedlungsdichte im Brutgebiet. - *J. Orn.* **78**: 137-180
- SCHOERT, B. (1996): Erstbeobachtung eines Mauerläufers (*Tichodroma muraria*) in Berlin. - *Berl. orn. Ber.* **6**: 89-108

HARTMUT HAUPT, Hannemannei 8, 15848 Beeskow
 WOLFGANG MÄDLOW, Konrad-Wolf-Allee 53, 14480 Potsdam
 DR. ULRICH TAMMLER, Trettachstraße 22, 87561 Oberstdorf